

MARM

Presidencia
Española



2010.es

Boletín Mensual de Estadística

M

E

Febrero 2010



GOBIERNO
DE ESPAÑA

MINISTERIO
DE MEDIO AMBIENTE
Y MEDIO RURAL Y MARINO

SUBSECRETARÍA

SECRETARÍA GENERAL TÉCNICA

SUBDIRECCIÓN GENERAL DE ESTADÍSTICA

sgestadi@marm.es

Rubén García Nuevo

Estadísticas de Medio Ambiente

Ricardo Allué Téllez

Estadísticas Económicas de Medio Rural

María José Postigo Rodríguez

Estadísticas Físicas de Medio Rural

María Teresa Rábade Rodríguez

Estadísticas de Medio Marino

Miguel Ángel Cordón Marín

Colaboradores

José María Abad Tausiet

Carmen Barrero Villar

Diego González-Conde Llopis

María Victoria López Almansa

María Teresa Miranda Prieto

Javier Ulargui Martínez-Zaporta

Andrés Escudero Población

Jesús Fernández Fernández

Carmen de Nicolás Latorre

José Manuel Pedrosa García

Mónica Morillas Morillas

Elena Vicente Pelado

Ilustraciones, Maquetado y Coordinación

Rafael Robas Mata

Publicación elaborada por la
Secretaría General Técnica
Subdirección General de Estadística



Edita











MINISTERIO DE MEDIO AMBIENTE Y MEDIO RURAL Y MARINO
SECRETARÍA GENERAL TÉCNICA

Se permite la utilización, copia o reproducción de los datos de este Boletín siempre que se cite expresamente su procedencia

ÍNDICE

El Real Decreto 432/2008, de 12 de abril (<http://www.boe.es/boe/dias/2008/04/14/pdfs/A19757-19759.pdf>), establece que el Ministerio de Medio Ambiente y Medio Rural y Marino es el departamento encargado de la propuesta y ejecución de la política del Gobierno en materia de: lucha contra el cambio climático, protección del patrimonio natural, de la biodiversidad y del mar, agua, desarrollo rural, recursos agrícolas, ganaderos y pesqueros, y alimentación.

En este mes destacan los siguientes contenidos:

	Página
	1. Operaciones estadísticas y páginas web del MARM 5.
	2. Indicadores 6.
	2.1 Indicadores estadísticos. Febrero 2010 6.
	2.2 Entorno económico 7.
	2.3 Índices de precios al consumo y alimentos: Enero 2010 10.
	2.4 Índices de precios percibidos, pagados y salarios agrarios: Octubre 2009 11.
	2.5 Cuentas Econ. de la Agricultura. Renta Agraria 2009 (2ª estim. Feb-2010) 14. NOVEDAD
	2.6 RECAN. (Valor PRA por explot. en princ. países de la U.E. Serie 1995-2007).. 19. NOVEDAD
	2.7 Análisis y Prospectiva: Evolución del empleo agrario y agroalimentario 20.
	3. Agricultura 21.
	3.1 Avances de superficies y producciones de cultivos: Diciembre 2009 21.
	3.2 Análisis de los Regadíos Españoles. Resumen 24. NOVEDAD
	3.3 Coyuntura Agraria: precios sector agrícola. Enero 2010 25.
	3.4 Fertilizantes: Enero-Noviembre 2009 26.
	3.5 Incripciones de maquinaria Agrícola: Enero 2010 27.
	4. Agua 28.
	4.1 Precipitaciones 28.
	4.2 Reservas hidráulicas 28.
	4.3 Aguas subterráneas 29.
	5. Alimentación 31.
	5.1 Consumo alimentario en el hogar: Diciembre 2009 31.
	6. Biodiversidad 35.
	6.1 Incendios forestales 35.
	6.2 Índice de vegetación 35.
	6.3 Humedad del suelo 35.
	7. Calidad y Evaluación Ambiental 36.
	7.1 Emisiones de gases de efecto invernadero 36. NOVEDAD
	7.2 Contaminación atmosférica en áreas rurales 37.
	7.3 Capa de ozono 37.
	8. Cambio Climático 38.
	8.1 Precio de la tonelada de CO2 38.
	8.2 Generación de energía eléctrica 38.
	8.3 Energías renovables 39.
	8.4 Biocombustibles 39.
	8.5 Productos petrolíferos 40.
	8.6 Gas natural 40.
	9. Desarrollo Rural 41.
	9.1 Turismo rural 41.
	9.2 Intervenciones SEPRONA 41.
	10. Ganadería 42.
	10.1 Sacrificio de ganado en mataderos. Noviembre 2009 42.
	10.2 Avicultura. Producciones y previsiones ganaderas: Noviembre 2009 45.
	10.3 Estadísticas mensuales de industrias lácteas: Diciembre 2009 48.
	10.4 Coyuntura Agraria: Precios sector ganadero. Enero 2010 49.
	11. Pesca 50.
	11.1 Pesca marítima y acuicultura 50.
	11.2 Comercio exterior de productos de la pesca 51.
	11.3 Contenido de las estadísticas pesqueras 52.
	12. Otras fuentes de información estadística 53.
	12.1 Instituciones nacionales 53.
	12.2 Organismos internacionales 54.
	Índice temático de anteriores boletines 55.

UNIDADES COLABORADORAS

GABINETE TÉCNICO DEL SUBSECRETARIO

**SUBDIRECCIÓN GENERAL DE ANÁLISIS, PROSPECTIVA
Y COORDINACIÓN**

AGENCIA ESTATAL DE METEOROLOGÍA

**SUBDIRECCIÓN GENERAL DE ESTRUCTURA
DE LA CADENA ALIMENTARIA**

**SUBDIRECCIÓN GENERAL DE POLÍTICA FORESTAL Y
DESERTIFICACIÓN**

**SUBDIRECCIÓN GENERAL DE PLANIFICACIÓN Y USO
SOSTENIBLE DEL AGUA**

**SUBDIRECCIÓN GENERAL DE GESTIÓN INTEGRADA
DEL DOMINIO PÚBLICO HIDRÁULICO**

**MINISTERIO
DE MEDIO AMBIENTE
Y MEDIO RURAL Y MARINO**



1. OPERACIONES ESTADÍSTICAS Y PÁGINA WEB DEL MARM



Todas las operaciones: <http://www.ine.es/ioe/ioeOrg.jsp?cod=0000000&L=0>



Página WEB del MARM: <http://www.marm.es/>



Estructura de la página Web de información estadística

Medio Ambiente

- * Informes de Coyuntura (http://www.mma.es/portal/secciones/info_estadistica_ambiental/estadisticas_info/informes_coyuntura/index.htm)
- * Banco público de indicadores ambientales (http://www.mma.es/portal/secciones/calidad_contaminacion/indicadores_ambientales/banco_publico_ia/index.htm): Agua, Aire, Energía, Hogares, Industria, Medio Urbano, Pesca, Residuos, Riesgos naturales y tecnológicos, Suelo y Transporte.
- * Perfil Ambiental de España (http://www.mma.es/portal/secciones/info_estadistica_ambiental/estadisticas_info/perfil_ambiental_espania.htm)
- * Aguas y Costas (http://www.mma.es/portal/secciones/info_estadistica_ambiental/estadisticas_info/aguas.htm)
- * Biodiversidad (http://www.mma.es/portal/secciones/info_estadistica_ambiental/estadisticas_info/biodiversidad2.htm)
 - Balance Nacional de la Madera (http://www.mma.es/portal/secciones/biodiversidad/montes_politica_forestal/estadisticas_forestal/industria_forestal_2006.htm)
 - Biodiversidad Marina. Espacios Costeros y marinos protegidos (http://www.mma.es/portal/secciones/biodiversidad/biodiversidad_marina/especies_marina/index.htm)
 - Biodiversidad Marina. Inventarios, catálogos y bases de datos (http://www.mma.es/portal/secciones/biodiversidad/biodiversidad_marina/inventarios_marina/index.htm)
 - Caracterización de la Superficie Forestal en la Red Natura 2000 y ENP (http://www.mma.es/portal/secciones/biodiversidad/montes_politica_forestal/estadisticas_forestal/caracterizacion_super_forestales_2006.htm)
 - Estadística Anual de Caza (http://www.mma.es/portal/secciones/biodiversidad/montes_politica_forestal/estadisticas_forestal/produccion_2006.htm)
 - Estadística Anual de Cortas de Madera (http://www.mma.es/portal/secciones/biodiversidad/montes_politica_forestal/estadisticas_forestal/produccion_2006.htm)
 - Estadística Anual de otros aprovechamientos forestales (http://www.mma.es/portal/secciones/biodiversidad/montes_politica_forestal/estadisticas_forestal/produccion_2006.htm)
 - Estadística Anual de Pesca Fluvial (http://www.mma.es/portal/secciones/biodiversidad/montes_politica_forestal/estadisticas_forestal/produccion_2006.htm)
 - Estadística de producción y comercialización de material forestal de reproducción (http://www.mma.es/portal/secciones/biodiversidad/montes_politica_forestal/estadisticas_forestal/caracterizacion_super_forestales_2006.htm)
 - Gestión Forestal Sostenible (http://www.mma.es/portal/secciones/biodiversidad/montes_politica_forestal/estadisticas_forestal/caracterizacion_super_forestales_2006.htm)
 - Incendios Forestales (http://www.mma.es/portal/secciones/biodiversidad/defensa_incendios/estadisticas_incendios/index.htm)
 - Inventario Forestal Nacional (<http://www.mma.es/portal/secciones/biodiversidad/inventarios/ifn/index.htm>)
 - Inventario Nacional de Erosión de Suelos (<http://www.mma.es/portal/secciones/biodiversidad/inventarios/ines/index.htm>)
 - Inventario Nacional de Estado de Salud de los Bosques (http://www.mma.es/portal/secciones/biodiversidad/montes_politica_forestal/estadisticas_forestal/caracterizacion_super_forestales.htm)
 - Inventario Nacional de Sumideros de Carbono (http://www.mma.es/portal/secciones/biodiversidad/montes_politica_forestal/estadisticas_forestal/caracterizacion_super_forestales.htm)
 - Inventario Nacional de zonas húmedas (http://www.mma.es/portal/secciones/biodiversidad/conservacion_humedas/zonas_humedas/inventario_humedales/index.htm)
 - Red Natura 2000 en España (http://www.mma.es/portal/secciones/biodiversidad/rednatura2000/rednatura_espana/index.htm)
- * Residuos y suelos contaminados (http://www.mma.es/portal/secciones/calidad_contaminacion/residuos/estadisticas_residuos/index.htm)

Medio Rural y Marino

- * Novedades de Estadística (<http://www.mapa.es/es/estadistica/infoestad.html>)
- * Estadísticas pesqueras (<http://www.mapa.es/es/estadistica/pags/pesquera/introduccion.htm>)
- * Renta Agraria (<http://www.mapa.es/es/estadistica/pags/macromagnitudes/macromagnitudes.htm>)
- * Red Contable (RECAN) (<http://www.mapa.es/es/estadistica/pags/RECAN/introduccion.htm>)
- * Precios Medios (<http://www.mapa.es/es/estadistica/pags/precios/testigo/testigo.htm>)
- * Encuesta de Precios de la Tierra (http://www.mapa.es/es/estadistica/pags/precios/tierra/Precios_tierra.htm)
- * Cánones de Arrendamientos Rústicos (<http://www.mapa.es/es/estadistica/pags/Canones/Canones.htm>)
- * Precios percibidos, pagados y salarios agrarios (http://www.mapa.es/es/estadistica/pags/PreciosPercibidos/indicadores/indicadores_precios.htm)
- * Avances de superficies y producciones de cultivos (<http://www.mapa.es/es/estadistica/pags/superficie/superficie.htm>)
- * Estadística Láctea
- * Encuesta sobre superficies y rendimientos de cultivos (ESYRCE) (<http://www.mapa.es/es/estadistica/pags/encuestacultivos/resultados.htm>)
- * Encuesta sobre plantaciones de árboles frutales (<http://www.mapa.es/es/estadistica/pags/encuestafrutales/resultados.htm>)
- * Encuestas ganaderas (<http://www.mapa.es/es/estadistica/pags/encuestaganadera/encuesta.htm>)
- * Encuesta nacional de cunicultura (<http://www.mapa.es/es/estadistica/pags/cunicultura/cunicultura.htm>)
- * Encuesta de sacrificio de ganado (<http://www.mapa.es/es/estadistica/pags/sacrificio/encuesta.htm>)
- * Precios Origen-Destino en Alimentación (<http://www.mapa.es/es/estadistica/pags/PreciosOrigenDestino/precios.asp>)
- * Medios de producción (<http://www.mapa.es/es/estadistica/pags/medios/fertilizantes/fertilizantes.htm>)
- * Publicaciones (<http://www.mapa.es/biblioteca/abwebp.exe>)
- * Anuario de Estadística Agroalimentaria (<http://www.mapa.es/es/estadistica/pags/anuario/introduccion.htm>)



2. INDICADORES

2.1 INDICADORES ESTADÍSTICOS

FEBRERO 2010

PIB	Total 2009	IV Trim. 2009	Variación (%)	
			IVT.09/IIIT.09	IVT.09/IVT.08
P.I.B. U.E. 27	-	2.974.010 (*)	0,1	-2,3
P.I.B. Nacional	1.051.151	275.015	-0,1	-3,1
P.I.B. Nacional (Ramas agraria y pesquera)	23.877	6.496	-	-1,9
<i>ud: millones de euros, términos corrientes</i>				
<i>(*) datos III trimestre</i>				
<i>Fuente: EUROSTAT - INE - Contabilidad Nacional Trimestral de España</i>				
POBLACIÓN Y EMPLEO	IV Trim. 2009			Variación (%)
	Total	Varones	Mujeres	IVT.09/IIIT.09
Población nacional (1 de enero de 2010, anual)	45.989.016	22.672.423	23.316.593	-
Población activa nacional	22.972,5	12.833,2	10.139,3	-0,1
Población activa según Rama de actividad (CNAE-2009)				
A. Agricultura, ganadería, silvicultura y pesca:	975,6	702,6	272,9	2,5
Agricultura, ganadería, caza y servicios relacionados	895,7	633,6	262,0	2,8
Silvicultura y explotación forestal	37,4	33,8	3,6	9,7
Pesca y acuicultura	42,5	35,1	7,3	-9,4
C. Industria manufacturera:	2.743,0	2.020,5	722,6	-2,4
Industria de la alimentación	450,1	265,2	185,0	-3,9
Fabricación de bebidas	52,4	42,5	9,8	4,6
Industria del tabaco	3,5	1,8	1,7	-20,5
E. Suministro de agua, activ. de saneamiento, gestión de residuos y descontaminación	131,3	113,3	17,9	-5,3
Captación, depuración y distribución de agua	37,6	31,8	5,8	-10,5
Recogida y tratamiento de aguas residuales	7,1	5,3	1,7	-24,5
Recogida, tratamiento y eliminación de residuos; valorización	79,6	69,8	9,9	-1,5
Actividades de descontaminación y otros servicios de gestión de residuos	6,9	6,4	0,5	7,8
<i>ud: miles de personas</i>				
<i>Fuente: INE</i>				
IPC NACIONAL ENERO-10		Var. Mensual	Var. Acumulada	Var. Interanual
General		-1,0%	-1,0%	1,0%
Alimentos y bebidas		-0,1%	-0,1%	-2,4%
<i>Fuente: INE</i>				

ÍNDICE GENERAL DE PRECIOS DE LOS AGRICULTORES Octubre 2009 (Base año 2005=100)	Ind. Mensual	Var. Año anterior	Aportación increment. ind. gral.
Índice de precios percibidos	91,43	-12,16	-12,16
De productos vegetales	85,42	-15,64	-10,24
De productos animales	103,80	-5,55	-1,92
Índice de precios pagados	112,72	-12,74	-12,74
De fertilizantes	128,78	-38,31	-4,98
De alimentos para el ganado	109,65	-13,48	-6,11
De carburantes	104,32	-20,96	-1,51
<i>Fuente: S G de Estadística MARM</i>			
RENTA AGRARIA 2009 (2ª estimación febrero 2010)	2009 (2e)	Variación (%)	
Producción Rama Agraria *	38.551	09/08 -10,7	
Consumos intermedios *	15.811	-17,7	
Renta Rama Agraria *	23.185	-5,5	
Renta Agraria por UTA (<i>ud: euros corrientes</i>)	25.503	-1,7	
Variación Indicador A		-1,8	
Renta Agraria por UTA en la UE-27 (<i>variación en términos constantes</i>) **	-	-12,2	
<i>* ud: millones de euros, términos corrientes</i>			
<i>** 1ª estimación</i>			
<i>Fuente: S G de Estadística MARM</i>			
ENCUESTA DE CÁNONES DE ARRENDAMIENTO RÚSTICO 2008. Base 1999. (valores medios nacionales)	2008	Variación (%)	
Valor a precios corrientes (euros/ha)	168,06	08/07 0,9	
<i>Fuente: S G de Estadística MARM</i>			
ENCUESTA DE PRECIOS DE LA TIERRA 2008. (valores medios nacionales)	2008	Variación (%)	
Valor a precios corrientes (euros/ha)	10.974,00	08/07 -0,9	
<i>Fuente: S G de Estadística MARM</i>			

INCENDIOS FORESTALES (enero 2010)	Actual	Año anterior	Media 10 años
Nº incendios forestales (>1ha)	14	100	249
Superficie forestal afectada (ha)	58	2.041	2.851
Nº grandes incendios (>500ha)	0	1	0
<i>Fuente: MARM</i>			
RESERVA HIDRÁULICA (23 febrero 2010)	Actual	Año anterior	Media 10 años
Embalses consuntivos (% sobre capacidad)	69,2%	53,5%	54,1%
Embalses hidroeléctricos (% sobre capacidad)	78,8%	68,9%	68,5%
Total Reserva peninsular (% sobre capacidad)	72,2%	50,9%	58,8%
<i>Fuente: MARM</i>			
CLIMATOLOGÍA (enero 2010)	Mes	Acumulado	12 meses
Precipitación media peninsular (litros/m ²)	95,4	95,4	682,7
Fenómenos meteorológicos adversos (nº avisos)	299	299	1.705
<i>Fuente: MARM</i>			
ENERGÍA (enero 2010)	Mes	Acumulado	12 meses
Generación energía hidráulica (GWh)	5.119	5.119	26.813
Generación energía eólica (GWh)	4.169	4.169	36.999
Generación de electricidad con energías renovables (GWh)*	8.408	70.769	70.769
<i>(*) datos diciembre</i>			
<i>Fuente: REE</i>			
CONSUMO DE BIOCMBUSTIBLES (noviembre 2009)	Mes	Acumulado	12 meses
Bioetanol (miles de toneladas)	22,4	192,4	201,8
Biodiesel (miles de toneladas)	94,0	918,8	952,5
<i>Fuente: CORES. MITC</i>			
DENUNCIAS (diciembre 2009)	Mes	Acumulado	12 meses
Intervenciones SEPRONA (número)	8.481	140.234	140.234
Intervenciones en Parques Nacionales SEPRONA (número)	31	704	704
<i>Fuente: SEPRONA</i>			
PRECIO TONELADA CO ₂ (enero 2010)	Promedio	Máximo	Mínimo
Derechos de emisión de CO ₂ (€/t)	13,0	13,6	12,2
Créditos de carbono (€/t)	11,7	12,3	11,0
<i>Fuente: SENDECO2</i>			

2.2 ENTORNO ECONÓMICO



Programa de Estabilidad 2009-2013

El Consejo de Ministros ha aprobado la actualización del Programa de Estabilidad y Crecimiento 2009-2013. Dicha actualización, incluye un programa de consolidación fiscal con el fin de reducir el déficit de las cuentas públicas al 3% en 2013.

Este programa de consolidación fiscal se estructura en dos pilares: el Plan de Acción Inmediata 2010 y el Plan de Austeridad 2011-2013.

PERSPECTIVAS MACROECONÓMICAS					
Variación real en %	2009	2010	2011	2012	2013
PIB real	-3,6%	-0,3%	1,8%	2,9%	3,1%
PIB nominal	-3,4%	0,2%	3,3%	4,9%	5,2%
Consumo final privado	-5,0%	-0,1%	2,5%	3,3%	3,3%
Formación bruta c.fijo	-15,7%	-6,5%	0,3%	4,2%	5,9%
Demanda nacional	-6,4%	-1,4%	1,4%	2,6%	3,0%
Sector exterior	2,8%	1,1%	0,4%	0,3%	0,1%
Empleo	-6,8%	-2,0%	0,6%	1,8%	2,2%
Tasa de paro	18,0%	19,0%	18,4%	17,0%	15,5%
Productividad	3,4%	1,6%	1,2%	1,0%	0,9%

29 de enero de 2010

Déficit y deuda pública

El **déficit público** se situó en el **11,9% del PIB en el año 2009**. Según las previsiones económicas del Gobierno, el déficit público evolucionará desde el 11,9% del PIB en 2009 hasta el 3% del PIB en 2013.

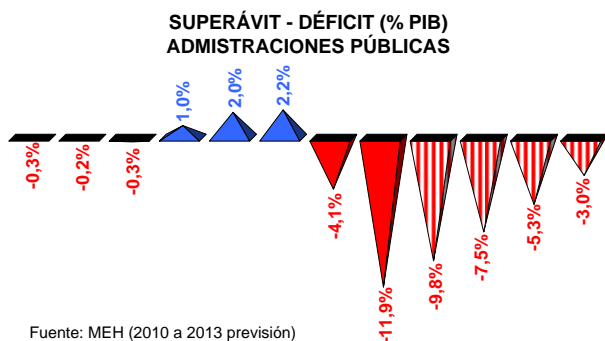

Fuente: MEH (2010 a 2013 previsión)

2002 2003 2004 2005 2006 2007 2008 2009 2010 2011 2012 2013

Por lo que respecta a la **deuda pública**, ésta se situó en el **55,2% del PIB en 2009**, estimándose que irá creciendo hasta el 74,3% del PIB en 2012.

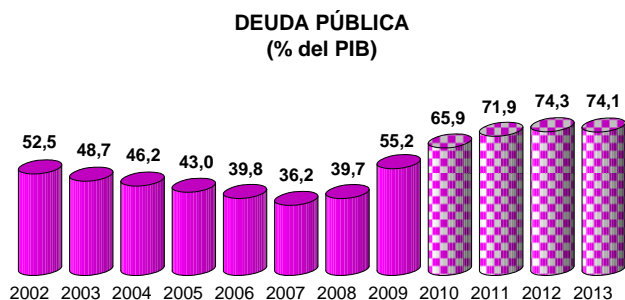

Fuente: MEH (2010 a 2013 previsiones)

Variación del PIB en el 4º trimestre de 2009

El INE estima que el PIB del 4º trimestre de 2009 disminuyó 1 décima, registrando una tasa de variación interanual del -3,1% (precios constantes de 2000) y del -3,3% en precios corrientes, según la serie de datos corregidos de efectos estacionales y de calendario.

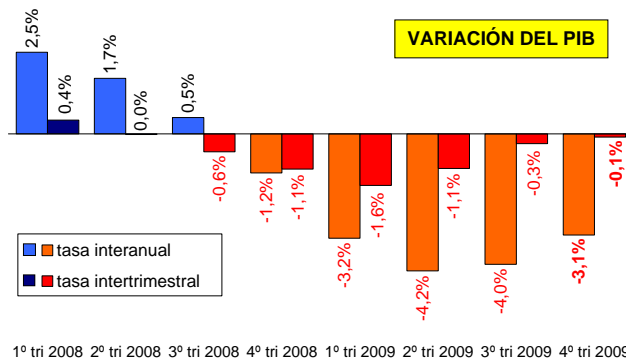

1º tri 2008 2º tri 2008 3º tri 2008 4º tri 2008 1º tri 2009 2º tri 2009 3º tri 2009 4º tri 2009

El gasto en consumo final de los hogares se redujo un -3,5%; el gasto en consumo final de las AA.PP. aumentó un 0,8%; la formación bruta de capital fijo cayó un 12,9%; y la demanda nacional se redujo un 5,3%. El sector exterior contribuyó positivamente con 2,2 puntos porcentuales.

Por el lado de la demanda, las variaciones fueron: **ramas agraria y pesquera -1,9%**; ramas energéticas -8,3%; ramas industriales -10,9%; construcción -5,8%; y ramas de los servicios -1,1%.

PIB del año 2008

El INE estima que la economía española disminuyó un 3,6% en 2009 (precios constantes de 2000 y datos corregidos de efectos estacionales y de calendario) y un -3,4% en precios corrientes. Con ello, el PIB español de 2009 ha sido de 1.051 miles de millones de euros.

VARIACIÓN ANUAL DEL PIB (precios constantes de 2000 y datos corregidos de efectos estacionales y de calendario)

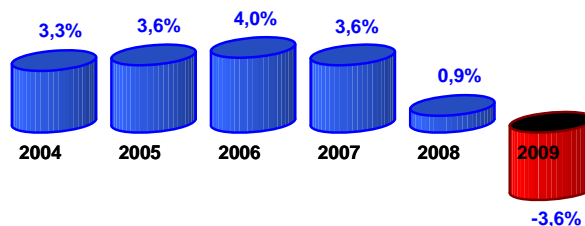

Fuente: INE

El gasto en consumo final de los hogares se redujo un 5,0%; el gasto en consumo final de las AA.PP. aumentó un 3,8%; la formación bruta de capital fijo disminuyó un 15,3%; y la demanda nacional cayó un -6,4%. El sector exterior aportó +2,8 puntos porcentuales al crecimiento del PIB.

Por el lado de la oferta, las variaciones fueron: un **-2,4% las ramas agraria y pesquera**; un -8,2% las ramas energéticas; un -14,7% las ramas industriales; un -6,3% la construcción; y un -1,0% la rama de los servicios.



Mercado de trabajo

Paro registrado en el INEM

En enero de 2010, el paro registrado aumentó en 124.890 personas, situándose el número de parados registrados en el INEM a **31 de enero** en 4.048.493 personas.

El paro en el **sector agrícola** se incrementó en 566 personas en enero, situándose en 106.699 personas a 31 de enero (32,2% más en los últimos doce meses).

A 31 de enero había 1.988.286 mujeres paradas (+20,2% en doce meses) y 2.060.207 hombres parados (+23,1% en doce meses).

Por otra parte, en dicha fecha el 14,4% del paro registrado correspondía a **extranjeros**.

Indicadores

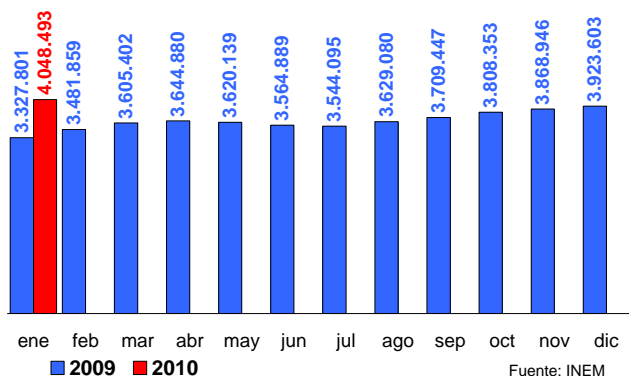

En enero se firmaron 1.050.233 **contratos**, un 7,7% menos que en el mismo mes del año anterior. El 9,2% de los contratos realizados a lo largo de los últimos doce meses fueron indefinidos y el restante 90,8% temporales.

El número de solicitudes de **prestaciones** a nivel nacional registradas en el mes de **diciembre** de 2009 ascendió a 992.336, con lo que los beneficiarios existentes a final de dicho mes eran 3.034.712 personas.

Afiliación a la Seguridad Social

En enero de 2010 se redujo la **afiliación** a la Seguridad Social en 257.828 personas, con lo que el número medio de **afiliados** en el mes de enero quedó establecido en 17.546.011 trabajadores.



La afiliación en el sector de la **agricultura, ganadería, caza, selvicultura y pesca** del régimen general, aumentó en 2.342 en enero, hasta 1.235.323 afiliados.

Los afiliados del **régimen especial agrario** aumentaron en 10.269 en enero, hasta 854.911 afiliados; los del régimen especial de autónomos (SETA), disminuyeron en 1.004 hasta 2189.205 afiliados; y los afiliados del **régimen especial de trabajadores del mar**, se redujeron en 910 hasta 62.620 afiliados.

Encuesta de población activa

Los datos de la **Encuesta de Población Activa (EPA)** del 4º trimestre de 2009, reflejan un importante aumento del paro y un fuerte descenso de la ocupación. Con ello, se cierra el año 2009 con 1.118.600 parados más y con 1.210.800 ocupados menos.

En contraposición, en el **sector agrícola** se redujo el paro y aumentó la ocupación en el 4º trimestre de 2009. Sin embargo, en el conjunto de 2009 el paro creció en 43.800 personas (+29,4%) y la ocupación se redujo en 21.200 personas (-2,6%).

En el 4º trimestre, se redujo el paro y la ocupación en el **sector del suministro de agua, saneamiento, residuos y descontaminación**, con lo que cerró el año 2009 con disminuciones de ocupación superiores a las reducciones de paro.

EPA	4º tri 2008	4º tri 2009	variación año
Activos	23.064.700	22.972.500	-92.200
Ocupados	19.856.800	18.645.900	-1.210.900
Parados	3.207.900	4.326.500	+1.118.600
Tasa actividad	60,13%	59,76%	-0,37
Tasa de paro	13,91%	18,83%	+4,92
Agricultura	4º tri 2008	4º tri 2009	variación año
Activos	952.900	975.500	+22.600
Ocupados	803.800	782.600	-21.200
Parados	149.100	192.900	+43.800
Agua	4º tri 2008	4º tri 2009	variación año
Activos	137.200	131.200	-6.000
Ocupados	128.200	123.900	-4.300
Parados	9.000	7.300	-1.700

Paro en la Unión Europea

La tasa de paro en diciembre de 2009 para el conjunto de países de la Unión Europea fue del 9,6%, mientras que la tasa de paro para los 16 países que conforman la Eurozona fue del 10,0%.

Superaron la tasa de paro del 10% en diciembre Letonia, España, Estonia, Lituania, Eslovaquia, Irlanda, Hungría y Portugal, mientras que Francia se quedó en el 10%.

Por otra parte, la tasa de paro de diciembre en Estados Unidos fue del 10,0%, la tasa de paro de Japón fue del 5,1% y la tasa de paro del conjunto de países de la OCDE fue del 8,8%.



Índice de precios de consumo (IPC)

El IPC se redujo 1 punto porcentual en **enero** y situó su **tasa interanual en el 1,0%**. La inflación subyacente disminuyó 1,6 puntos porcentuales en el mes y su tasa interanual fue del 0,1%.

En enero, destaca la caída mensual de prendas de vestir (-15,6%) y calzado (-9,3%) por las rebajas, así como los aumentos de combustibles (+3,5%) y pescado fresco (+2,6%).

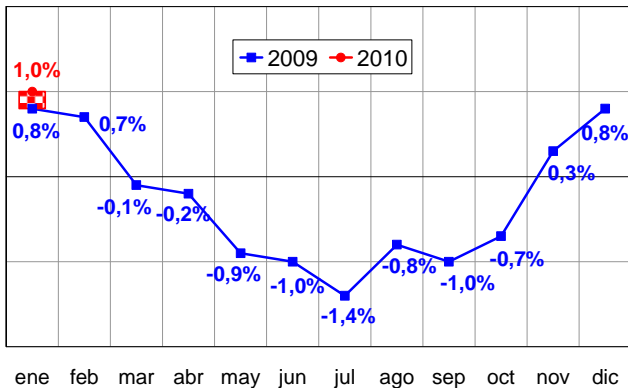

El precio del grupo de **alimentos y bebidas no alcohólicas** cayó 1 décima en enero, con lo que su tasa interanual se mantuvo en el **-2,4%** (diez meses consecutivos con tasa interanual negativa).

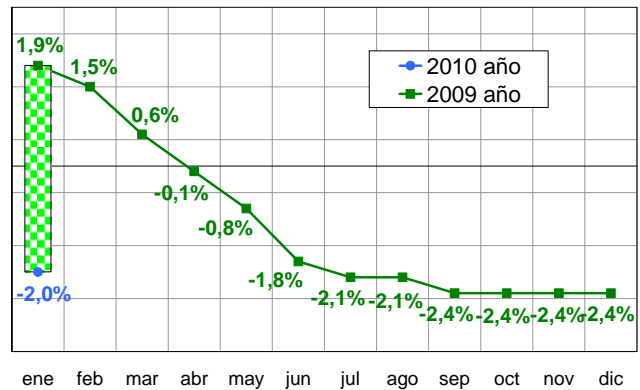

Tasas interanuales del IPC: ZE-16 +1,0% (ene); UE-27 +1,7% (ene); USA +2,7% (dic); Japón -1,7% (dic); y OCDE +1,9% (dic).

Índice de precios industriales (IPRI)

El índice general de precios industriales (IPRI) creció 10 décimas en **enero** y situó su tasa interanual en el **0,9%**, afianzando el crecimiento iniciado en el mes anterior.

Los precios de la **industria de la alimentación** no variaron en enero y situaron su tasa interanual en el -2,0%. Por su parte, los precios correspondientes a **suministro de agua** aumentaron 11 décimas en el mes y situaron su tasa interanual en el +3,2%.

En **diciembre**, la tasa interanual del IPRI de la ZE-16 se situó en el -2,9% y la de la UE-27 en el -1,7%.

ÍNDICE DE PRECIOS INDUSTRIALES tasa interanual últimos 12 meses

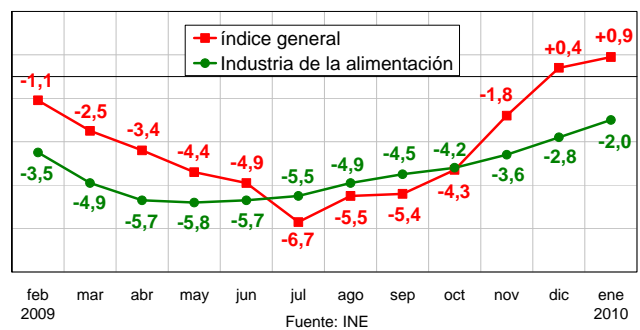

Indicadores

Índice de producción industrial (IPI)

El índice general de producción industrial (IPI), corregido de calendario, aumentó al -1,4% en **diciembre**, mientras que en la ZE-16 fue del -5,0% y en la UE-27 del -4,9%.

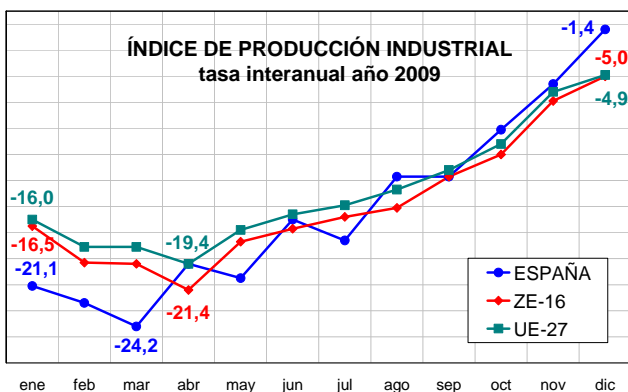

La media del IPI español en 2009 se situó en el -15,8%. La media de la industria de la alimentación se redujo un 0,7%, la de la fabricación de bebidas disminuyó un 5,0% y la de la industria del tabaco cayó un 11,9%.

ÍNDICE DE PRODUCCIÓN INDUSTRIAL evolución año 2009

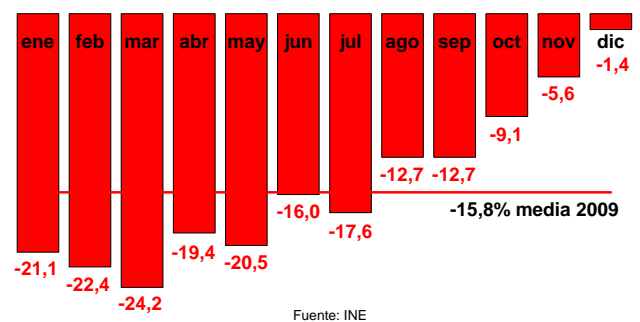

Fuentes: MTIN, MEH, INE, INEM y EUROSTAT.



2.3 INDICES DE PRECIOS AL CONSUMO Y ALIMENTOS

ENERO 2010

El nuevo año comienza con descensos importantes de precios (-1,0%), si bien, éstos se mantienen un 1,0% por encima de los registrados en enero de 2009. La tasa anual de inflación subyacente disminuyó dos décimas en el mes, situando sus valores en el 0,1%. El IPC Armonizado aumenta dos décimas respecto a diciembre y sitúa su tasa anual en el 1,1%.

La ya consolidada temporada de rebajas durante el mes de enero provocó que los precios del vestido y calzado disminuyeran un -14,1% de media (-15,6% las prendas de vestir). Los precios de los carburantes y lubricantes se incrementaron el 3,5% y los otros combustibles lo hicieron un 3,9%.

Índice de Precios al Consumo (IPC)				Alimentos
2010	Variación mensual	Variación acumulada	Variación interanual	Variación mensual
enero	-1,0	-1,0	1,0	-0,1

Fuente: INE

En el Gráfico posterior se observa la tendencia de los precios general y de alimentos desde el año 2007 hasta el último dato calculado. Los precios del conjunto de grupos presentan una bajada cuantificada en el -1,0%, mientras que, un mes más, los precios de los alimentos permanecen estables.

IPC General y Alimentos
Años 2007-2008-2009-2010

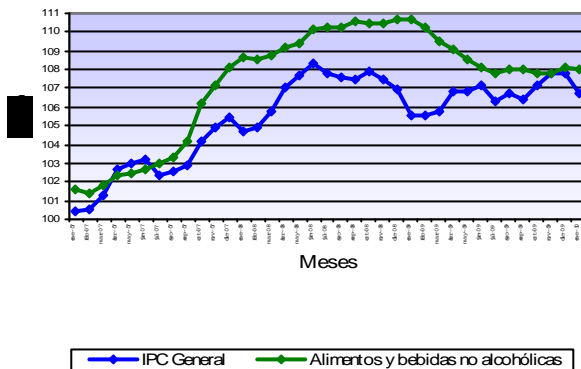

Estabilidad en el precio de los **Alimentos** (-0,1%), con variaciones mínimas en el conjunto de los mismos. Cabe destacar las subidas que se produjeron en los pescados (2,1% en el mes), si bien los precios están un -1,2% por debajo de los constatados en enero de 2009; el precio de las patatas se incrementó un 1,7%, aunque siguen estando un -8,8% más baratas que hace un año.

Los descensos fueron de escasa cuantía, destacando el -3,5% que se registró en el precio de la carne de ovino (siendo la diferencia en tasas interanuales del -4,6%); los aceites y grasas también se pudieron comprar más baratos con respecto a diciembre (-1,7%) y sobre enero de 2009 las diferencias son del -3,4%.

<http://www.ine.es/jaxi/menu.do?type=pcaxis&path=/t25/p138&file=inebase&L=0> <http://www.mapa.es/es/estadistica/pags/PreciosOrigenDestino/precios.asp> <http://www.mapa.es/es/estadistica/pags/precioslestestigo/testigo.asp>

El resto de productos han mantenido las cotizaciones, si bien se deben resaltar las diferencias negativas que acumulan respecto a enero de 2009. Como ya se comentó anteriormente, el precio de las patatas se encuentra un -8,8% por debajo, el de la carne de ave un -7,7%, el de la leche un -7,5%, el de la carne de porcino un -4,8% y el de la carne de ovino un -4,6%.

ALIMENTOS Enero 2010	Variación mensual	Variación anual	Variación interanual
Pan	0,0	0,0	-0,6
Cereales	-0,1	-0,1	-1,5
Carne de Vacuno	0,0	0,0	0,1
Carne de Ovino	-3,5	-3,5	-4,6
Carne de Porcino	-0,2	-0,2	-4,8
Carne de Ave	-0,2	-0,2	-7,7
Pescado	2,1	2,1	-1,2
Huevos	-0,1	-0,1	-0,6
Leche	-0,4	-0,4	-7,5
Prod. Lácteos	0,1	0,1	-3,4
Aceites y grasas	-1,7	-1,7	-3,4
Frutas frescas	0,0	0,0	-4,1
Legumbres y Hortalizas frescas	-0,3	-0,3	-1,9
Preparados Legumbres y Hortalizas	-0,3	-0,3	-1,9
Patatas y sus derivados	1,7	1,7	-8,8
Alimentos	-0,1	-0,1	-2,4

Fuente: INE

Las diferencias en la evolución de los precios por **Comunidades Autónomas** fueron elevadas, con valores que varían desde el -0,5% registrado en Baleares hasta el -1,8% de la Ciudad Autónoma de Melilla. La característica común a todas ellas fue que la evolución de los precios fue negativa. El descenso de precios más elevado se midió en la Ciudad Autónoma de Melilla (-1,8%), seguida por la Ciudad Autónoma de Ceuta y por La Rioja (-1,6% respectivamente) y por Galicia, Murcia y Navarra (-1,4%). Los precios descendieron más tímidamente en Baleares (-0,5%) y Madrid (-0,7%).

El precio de los alimentos se mantuvo muy estable en todas las CC.AA. y solamente en Asturias y en Extremadura se registraron aumentos de los mismos (0,1%).

Variación IPC General y Alimentos, por CC.AA.

2010	IPC General		Alimentos	
	Variación Enero	Variación Anual	Variación Enero	Variación Anual
Andalucía	-1,1	-1,1	0,0	0,0
Aragón	-1,0	-1,0	-0,1	-0,1
Asturias	-1,3	-1,3	0,1	0,1
Baleares	-0,5	-0,5	0,0	0,0
Canarias	-0,8	-0,8	-0,2	-0,2
Cantabria	-0,9	-0,9	-0,1	-0,1
Castilla y León	-1,1	-1,1	-0,2	-0,2
Castilla-La Mancha	-1,1	-1,1	-0,2	-0,2
Cataluña	-0,9	-0,9	0,0	0,0
C. Valenciana	-1,0	-1,0	-0,1	-0,1
Extremadura	-1,1	-1,1	0,1	0,1
Galicia	-1,4	-1,4	-0,2	-0,2
Madrid	-0,7	-0,7	0,0	0,0
Murcia	-1,4	-1,4	-0,1	-0,1
Navarra	-1,4	-1,4	-0,2	-0,2
País Vasco	-1,2	-1,2	-0,1	-0,1
La Rioja	-1,6	-1,6	-0,1	-0,1
Ceuta	-1,6	-1,6	0,0	0,0
Melilla	-1,8	-1,8	-0,1	-0,1
ESPAÑA	-1,0	-1,0	-0,1	-0,1

Fuente: INE

2.4 INDICES DE PRECIOS PERCIBIDOS (AGRARIOS)



OCTUBRE 2009 - (Base 2005=100)

El Índice General de Precios Percibidos por los Agricultores y Ganaderos se situó en el mes de octubre en 91,43, bajando un -12,16% respecto al mismo mes del año anterior, si bien se recupera un 1,14% respecto a septiembre de 2009. Esta bajada es debida principalmente a los productos vegetales que descendieron un -15,64% respecto a octubre de 2008 (aportación -10,24 puntos), ganando un 5,53% res-

pecto al mes pasado; los productos animales también bajaron un -5,55% interanual, con aportación de -1,92 puntos al índice general, y un -4,32% intermensual.

El índice general avanzado para el mes de noviembre de 2009 desciende nuevamente un -9% sobre el mismo mes del año anterior, siendo el margen de confianza de más menos 5%.

Índices de precios percibidos por los agricultores (base 2005=100)

Descripción	Índice mensual	Mismo mes año anterior		% Variación mes anterior
		% Variación año anterior	Aportación increm. ind. gal	
Índice general de precios percibidos	91,43	-12,16	-12,16	1,14
Productos vegetales	85,42	-15,64	-10,24	5,53
Productos agrícolas	85,51	-15,57	-10,03	5,61
Cereales	103,88	-16,96	-1,43	2,69
Leguminosas	112,47	-13,92	-0,04	-33,58
Tubérculos	44,64	-53,76	-1,02	-29,02
Cultivos industriales	91,55	-12,31	-0,97	-5,71
Cultivos forrajeros	116,43	-14,72	-0,16	4,26
Cítricos	109,05	11,73	0,56	-0,01
Frutas no cítricas	85,54	-16,51	-1,35	7,92
Hortalizas	80,69	-13,48	-1,27	19,13
Vitivinícola	76,33	-31,79	-4,92	24,17
Aceite de oliva total	65,98	-10,91	-0,47	-19,25
Semillas	74,57	-20,38	-0,03	-7,69
Flores y plantas ornamentales	100,44	41,29	1,06	2,60
Productos forestales	80,22	-19,83	-0,21	1,71
Productos animales	103,8	-5,55	-1,92	-4,32
Ganado para abasto	101,73	-4,45	-1,11	-6,25
Vacuno para abasto	110,86	-4,13	-0,24	-2,21
Ovino ara abasto	120,47	7,19	0,27	7,37
Caprino para abasto	108,31	2,10	0,00	0,62
Porcino para abasto	90,88	-8,59	-0,92	-9,49
Aves para abasto	101,36	-5,25	-0,20	-17,73
Conejos para abasto	119,18	-3,78	-0,02	10,58
Productos ganaderos	109,79	-8,36	-0,81	1,26
Leche	97,92	-14,77	-1,05	1,17
Huevos	149,74	9,84	0,25	1,45
Lana	85,28	-24,33	-0,01	3,57

Nota: Se señalan en rojo los descensos inferiores al -15 % y en azul las subidas superiores al 15 %

El descenso del índice de productos vegetales se debió tanto a los productos agrícolas (-15,57% interanual, aportación de -10,03 puntos al incremento del índice general), como a los productos forestales (-19,83% interanual, aportación de -0,21 puntos).

En el apartado de productos agrícolas, las bajadas más acusadas se produjeron en el sector vitivinícola que se depreció un -31,79% respecto a octubre de 2008 (aportando -4,92 puntos al índice general y revalorizándose un 24,17% respecto al mes pasado), seguido de los cereales, que cayeron un -16,96% interanual (aportación -1,43 puntos y subida de 2,69% intermensual), las frutas no cítricas, que se depreciaron un -16,51% (aportación -1,35), las hortalizas, cuyos precios descienden un -13,48% respecto a octubre de 2008 (aportación de -1,27 puntos), los tubérculos (-53,76%, aportación -1,02), los cultivos industriales (-12,31%, aportación -0,97), seguidos del aceite de oliva (-10,91%, aportación -0,47), los cultivos forrajeros (-14,72%, aportación -0,16), las leguminosas (-13,92%, aportación -0,04) y las semillas (-20,38%, aportación -0,03). Tuvieron una repercusión

positiva en el índice general los precios percibidos por las flores y plantas ornamentales (+41,29% respecto a octubre del año pasado y aportación de 1,06 puntos al índice general) y los cítricos (+11,73%, aportación 0,56).

En cuanto a los productos animales, el índice de precios de los productos ganaderos desciende un -8,36% respecto a octubre de 2008, recuperándose un 1,26% respecto al mes pasado, con una aportación de -0,81 puntos al retroceso del índice general ganadero. La leche, con una aportación de -1,05 puntos y un retroceso del -14,77% interanual, es la principal responsable de la caída del grupo, si bien su cotización gana un 1,17% respecto al pasado septiembre. La lana apenas aporta -0,01 puntos, mientras que los huevos se revalorizan un 9,84% respecto al año anterior, aportando al incremento del índice 0,25 puntos positivos.

En cuanto al grupo del ganado para abasto (que pierde un -4,45% respecto al año anterior), se revalorizan ovino (+7,19% interanual) y caprino (2,1%), mientras que retroceden las cotizaciones de porcino (-8,59%), vacuno (-4,13%), aves (-5,25%) y conejos (-3,78%).

Índice General de Precios Percibidos

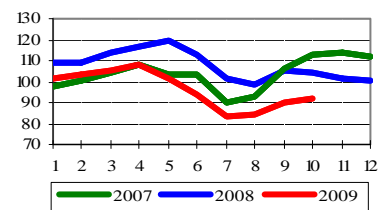

Productos Agrícolas

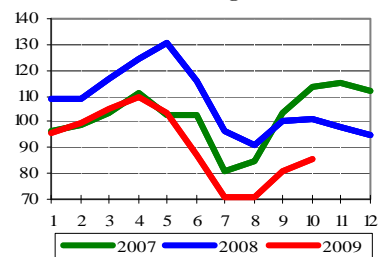

Productos Animales

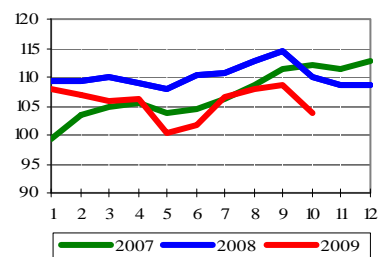

Indicadores



INDICES DE PRECIOS PAGADOS (AGRARIOS)

OCTUBRE 2009 - (Base 2005=100)

El índice general de precios pagados por los medios de producción agrarios se situó en octubre de 2009 en 112,72, descendiendo un -12,74% respecto al mismo mes del año anterior.

Los mayores descensos, teniendo en cuenta la repercusión en el índice general, corresponden a los alimentos del ganado, que bajaron un -13,48% interanual (aportación -6,11 puntos), seguido de los fertilizantes, que retrocedieron un -38,31% (aportación -4,98 puntos) y de la energía (-14,24%, aportación -1,36).

Dentro del grupo de los alimentos para el ganado, bajaron más los piensos compuestos (-14,31%, con aportación de -5,36 puntos al índice general) que los simples (-9,5%, aportación de -0,75). Los alimentos para porcino son los que más descendieron (-17,93%, aportación -2,86), seguido de los destinados al bovino (-14,17%, aportación -1,20 puntos). Las demás categorías de compuestos también tuvieron caídas de cotizaciones, aunque menos relevantes (desde el -8,98%, aportación -0,92 puntos de los alimentos para conejos, hasta -14,51%, aportación -0,17 puntos de los alimentos para aves).

En cuanto a los fertilizantes, los abonos compuestos bajaron un -41,47% respecto a octubre de 2008 (aportación -2,67 puntos a la caída del índice mensual), mientras que el retroce-

so de los simples fue ligeramente inferior (-37,43%, aportación -2,27 puntos), siendo los nitrogenados los principales responsables de la devaluación de los simples (-41,06% interanual y aportación de -2,04 puntos). El precio pagado por las enmiendas descendió -7,15% (aportación -0,03) respecto al año pasado.

En cuanto a la energía, la depreciación constatada fue causada por el retroceso en la cotización de los carburantes (-20,96% interanual, aportación -1,51 puntos). La electricidad subió un 7,66% (aportación 0,15) y el precio de los lubricantes se mostró prácticamente invariable respecto al año pasado.

También bajaron los gastos generales (-3,51%, aportación -0,31 puntos), las semillas y plantones (-5,27%, aportación de -0,29 puntos) y el material y pequeño utillaje (-2,4%, aportación de -0,04 puntos).

Amortiguaron ligeramente la caída del índice general, teniendo en cuenta su repercusión, la conservación y reparación de maquinaria (+4,29%, aportación 0,24 puntos), los servicios veterinarios 1,9% (aportación 0,06), la conservación y reparación de edificios 1,81% (aportación 0,05), y, por último, los productos fitopatológicos 0,32% (aportación 0,01).

Índices de precios pagados por los agricultores (base 2005-100)

Descripción	Índice mensual	% Variación año anterior	Aportación increm. ind. gral.
Índice general de precios de bienes y servicios	112,72	-12,74	-12,74
Semillas y plantones	108,16	-5,27	-0,29
Semillas	109,65	-7,31	-0,23
Plantones	106,33	-2,6	-0,06
Fertilizantes	128,78	-38,31	-4,98
Fertilizantes simples	121,92	-37,43	-2,27
Fertilizantes nitrogenados	110,44	-41,06	-2,04
Fertilizantes fosfatados	132,81	-38,08	-0,14
Fertilizantes potásicos	215,92	-13,18	-0,10
Fertilizantes compuestos	148,32	-41,47	-2,67
Enmiendas	79,05	-7,15	-0,03
Alimentos del ganado	109,65	-13,48	-6,11
Piensos simples	111,44	-9,5	-0,75
Piensos compuestos	109,26	-14,31	-5,36
Piensos compuestos para bovino	109,52	-14,17	-1,20
Piensos compuestos para ovino	114,23	-12,85	-0,21
Piensos compuestos para porcino	102,78	-17,93	-2,86
Piensos compuestos para aves	105,18	-14,51	-0,17
Piensos compuestos para conejos	119,36	-8,98	-0,92
Productos fitopatológicos	113,23	0,32	0,01
Servicios veterinarios	115,08	1,9	0,06
Conservación y reparación de maquinaria	121,86	4,29	0,24
Conservación y reparación de edificios	122,24	1,81	0,05
Energía	110,46	-14,24	-1,36
Carburantes	104,32	-20,96	-1,51
Lubricantes	116,02	0,16	0,00
Electricidad	130,28	7,66	0,15
Material y pequeño utillaje	108,82	-2,4	-0,04
Gastos generales	110,43	-3,51	-0,31

Nota: Se señalan en rojo los descensos inferiores al -5 % y en azul las subidas superiores al 5 %.

Indicadores

Índice General de Bienes y Servicios de Uso Corriente

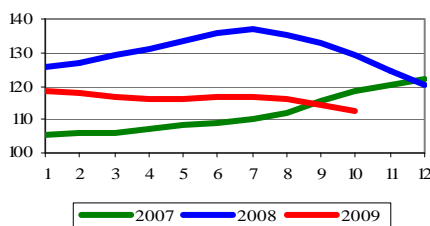

Índice de Precios de Alimentos del Ganado

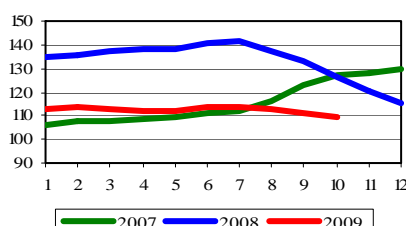

Índice de Precios de Energía y Lubricantes

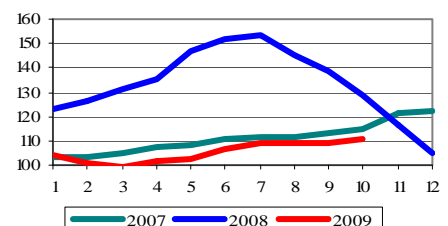

INDICES DE SALARIOS (AGRARIOS)



OCTUBRE 2009 - (Base 1985=100)

El índice general de salarios agrarios se situó en octubre de 2009 en 358,79, con una revalorización del 2,04% respecto al mismo mes del año anterior y del 2,34% respecto al pasado mes de septiembre.

El incremento interanual de los asalariados fijos fue mayor que el de los eventuales (+4,57% y +0,84% respectivamente), si bien las nóminas de los trabajadores eventuales subieron más (+2,81%) que las de los trabajadores fijos (+0,78%) si las comparamos con las del mes pasado.

Entre los trabajadores fijos, todas sus nóminas crecieron respecto a octubre de 2008 (desde +10,45% de los va-

queros o porqueros, hasta + 1,66% de los hortelanos). Asimismo, todas las categorías laborales mostraron incrementos positivos respecto al mes pasado.

En lo que respecta a los salarios eventuales, los trabajadores dedicados al riego, los recolectores de frutas y agrios y los dedicados a labores complementarias sufrieron pérdidas en sus nóminas respecto al mes de octubre de 2008 (-6,37, -4,35 y -0,04% respectivamente). En el lado positivo de la tablilla se sitúan las demás categorías laborales no fijas, con subidas de salarios comprendidas entre el 21,05% de los trabajadores dedicados al tratamiento de plagas hasta el 0,18% de los vendimiadores.

Índices de salarios agrarios (base 1985=100)

	Índice mensual	% var. año anterior	% var. mes anterior
Índice general	358,79	2,04	2,34
Trabajadores fijos	348,28	4,57	0,78
Encargados, capataces	333,17	3,87	0,29
Tractoristas y maquinistas	358,33	8,01	1,21
Pastores	358,79	5,12	0,87
Vaqueros o porqueros	363,30	10,45	0,99
Hortelanos	388,54	1,66	0,10
Guardas o caseros	397,19	2,76	0,46
Peón fijo para trabajos diversos	328,48	2,92	0,77
Trabajadores eventuales (tipos de trabajo)	364,21	0,84	2,81
Preparación del terreno	379,73	3,47	5,87
Siembra y abonado	381,06	3,35	-14,34
Labores complementarias	405,80	-0,04	6,40
Riegos	346,05	-6,37	1,39
Tratamientos de plagas	329,99	21,05	16,70
Recolección productos herbáceos	338,20	4,49	-7,64
Recolección frutas y agrios	357,31	-4,35	7,11
Recolección de aceituna	362,87	2,74	-1,52
Vendimia	368,83	0,18	5,16
Poda	391,99	2,32	-
Plantación y tala de árboles	423,97	9,97	2,48
Manejo de ganado	350,45	4,35	1,29

Nota:

Se señalan en rojo los descensos inferiores al:

-5 %

Se señalan en azul las subidas superiores al:

5 %

Índice General de Salarios Agrarios

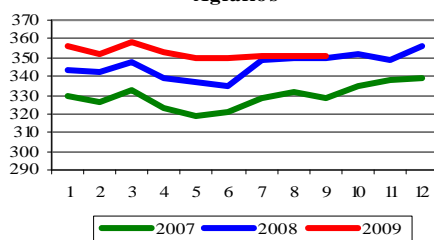

Índice Salario Mano de Obra Fija

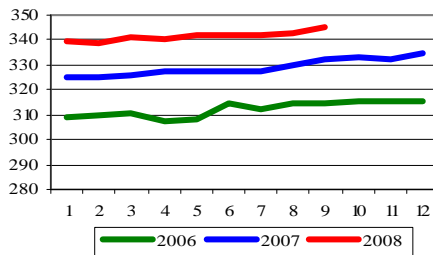

Índice Salario Mano de Obra Eventual

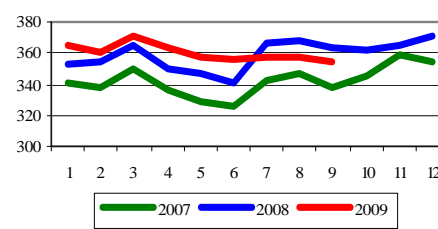



2.5 CUENTAS ECONÓMICAS DE LA AGRICULTURA

NOVEDAD

RENTA AGRARIA 2009 (2ª estimación feb-2010)

Principales resultados

La segunda estimación del valor de la Renta Agraria en términos corrientes para 2009 es de 23.185,1 millones de euros, lo que supone una disminución del 5,5 % con respecto al año anterior.

Considerando para el mismo periodo un descenso del 3,9% en el volumen de trabajo de la agricultura expresado en UTAs (Unidad de Trabajo Anual), de acuerdo con los datos proporcionados por la "Encuesta de la Mano de Obra en la Agricultura" suministrados por el Instituto Nacional de Estadística (INE), se obtiene una disminución de la Renta Agraria en términos corrientes por UTA del 1,7%.

Finalmente, para un deflactor del PIB del 0,07%, el valor del Indicador A (valor de la Renta Agraria en términos constantes por UTA) registra una variación del -1,8. El mismo indicador en la UE-27 descendió un 12,2% en la primera estimación (diciembre 2009).

Los resultados y comentarios que ahora se presentan corresponden a la segunda estimación de los principales indicadores de la Renta Agraria del año 2009. Dicha estimación se realiza, de acuerdo con la reglamentación comunitaria, a finales de enero y se difunden, tanto por los EE.MM. como por EUROSTAT, en el mes de abril.

Resultados de los principales componentes de la Renta Agraria

La condición de valorar la Producción de la Rama de la Actividad Agraria a precios básicos, de acuerdo con la metodología armonizada obligatoria según reglamento comunitario, hace necesaria la separación de las Subvenciones a los Productos de las Otras Subvenciones de explotación. Por tanto, las Subvenciones a los Productos se agregan a cada uno de ellos para obtener la Producción a precios básicos, el resto de las subvenciones se contabilizan en Otras Subvenciones.

Tras valorar la Producción de la Rama Agraria a los precios percibidos por los agricultores se añaden las subvenciones netas de impuestos para obtener la Producción valorada a precios básicos. Posteriormente, y tras deducir los consumos intermedios, se obtiene el Valor Añadido Bruto (VAB) que representa el resultado económico final de la actividad productiva.

Finalmente, se detraen las amortizaciones e impuestos y se añaden las "otras subvenciones a la producción", obteniendo la Renta Agraria (RA) o Renta de los Factores. Dicha Renta cuantifica el montante de las remuneraciones percibidas por los factores originarios de la producción, aplicados a la actividad agraria en el año de referencia.

EVOLUCION MACROMAGNITUDES AGRARIAS 2009 Segunda estimación (enero 2010)
(Valores corrientes a precios básicos en millones de Euros.)

	2009		Segunda estimación (enero 2010)		ESTIMACION 2009	Estructura %
	AVANCE 2008	Variación en % Interanual Cantidad	Precio	Valor		
A.- PRODUCCION RAMA AGRARIA	43.182,6	-3,9	-7,1	-10,7	38.550,9	100,0
PRODUCCION VEGETAL	26.785,1	-3,0	-9,2	-11,9	23.603,7	61,2
1 Cereales	5.149,0	-23,2	-13,2	-33,4	3.431,2	8,9
2 Plantas Industriales (1)	937,1	8,5	-16,9	-9,8	845,5	2,2
3 Plantas Forrajeras	811,4	2,6	-13,2	-10,9	722,9	1,9
4 Hortalizas (2)	7.850,2	8,0	1,8	9,9	8.629,7	22,4
5 Patata	539,0	4,9	-36,9	-33,9	356,4	0,9
6 Frutas (3)	7.263,2	1,1	-17,7	-16,8	6.042,4	15,7
7 Vino y mosto	1.351,1	-13,4	0,7	-12,8	1.177,6	3,1
8 Aceite de oliva	1.989,6	-13,1	-14,8	-26,0	1.471,9	3,8
9 Otros	894,5	0,0	3,6	3,6	926,2	2,4
PRODUCCION ANIMAL	14.814,9	-5,8	-3,7	-9,4	13.428,7	34,8
Carne y Ganado	10.738,7	-7,9	-0,3	-8,2	9.855,5	25,6
1 Bovino	2.726,0	-14,2	5,0	-9,9	2.457,0	6,4
2 Porcino	4.718,2	-4,3	-4,2	-8,3	4.325,6	11,2
3 Equino	102,4	0,3	-0,7	-0,3	102,1	0,3
4 Ovino y Caprino	1.197,6	-14,6	5,7	-9,7	1.081,4	2,8
5 Aves	1.771,5	-4,8	-1,1	-5,8	1.669,1	4,3
6 Otros (4)	223,0	-2,1	1,0	-1,2	220,4	0,6
Productos Animales	4.076,2	-0,3	-12,1	-12,3	3.573,2	9,3
1 Leche	2.994,1	-0,4	-18,9	-19,2	2.418,1	6,3
2 Huevos	990,3	0,0	8,1	8,1	1.070,3	2,8
3 Otros	91,8	0,0	-7,7	-7,7	84,8	0,2
PRODUCCION DE SERVICIOS	407,2	-0,1	-7,1	-7,2	377,8	1,0
OTRAS PRODUCCIONES (5)	1.175,4	-0,1	-2,9	-2,9	1.140,7	3,0
B.- CONSUMOS INTERMEDIOS	19.200,1	-8,3	-10,2	-17,7	15.810,6	41,0
1 Semillas y Plantones	915,6	-4,0	-3,5	-7,4	848,1	2,2
2 Energía y Lubricantes	1.726,2	-5,6	-20,5	-24,9	1.296,1	3,4
3 Fertilizantes y Enmiendas	1.634,7	-29,4	-27,5	-48,8	836,2	2,2
4 Productos Fitosanitarios	748,1	-2,9	3,1	0,1	748,9	1,9
5 Gastos Veterinarios	578,4	-5,6	2,8	-3,0	561,2	1,5
6 Piensos	9.567,1	-5,6	-16,0	-20,7	7.590,0	19,7
7 Mantenimiento de material	1.333,9	-4,9	3,0	-2,0	1.307,1	3,4
8 Mantenimiento de edificios	474,9	-2,4	4,4	1,9	484,1	1,3
9 Servicios Agrícolas	417,1	-0,1	-7,1	-7,2	386,9	1,0
10 Servicios Intermediación Financiera	324,3	-6,9	2,3	-4,8	308,8	0,8
11 Otros Bienes y Servicios	1.479,7	0,9	-3,3	-2,5	1.443,2	3,7
C=(A-B) VALOR AÑADIDO BRUTO	23.982,6			-5,2	22.740,3	59,0
D.- AMORTIZACIONES (6)	4.895,2			0,4	4.912,4	12,7
E.- OTRAS SUBVENCIONES (7)	5.638,1			-1,4	5.557,8	14,4
F.- OTROS IMPUESTOS (8)	189,9			5,7	200,7	0,5
G = (C-D+E-F) RENTA AGRARIA (9)	24.535,5			-5,5	23.185,1	60,1

- (1) Incluye: Remolacha, Tabaco, Algodón, Girasol y otras. También se incluyen las Leguminosas Grano
(2) Incluye: Flores y plantas de vivero
(3) Incluye: Frutas frescas, Cítricos, Frutas tropicales, Uvas y Aceitunas
(4) Incluye: Conejos, fundamentalmente
(5) Otras Producciones: valor de las Actividades Secundarias NO Agrarias No Separables de la Agricultura (transformación leche, caza, ...)
(6) Amortizaciones: de maquinaria, edificios y plantaciones
(7) Otras Subvenciones, incluye: Otras subvenciones distintas a las subvenciones a los productos
(8) Otros impuestos, incluye: IBI e impuesto sobre maquinaria



CUENTAS ECONÓMICAS DE LA AGRICULTURA (... Continuación)

Renta Agraria 2009. (2ª Estimac enero 2010)
Estructura de la Producción Vegetal

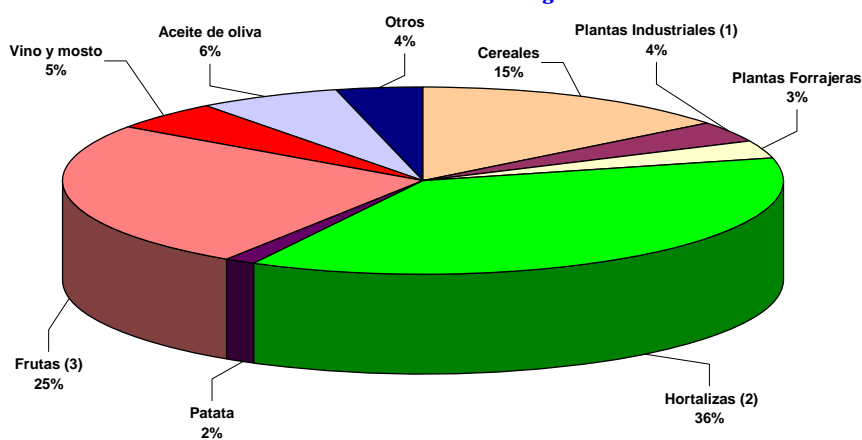

Renta Agraria 2009. (2ª Estimac enero 2010)
Estructura de la Producción Animal

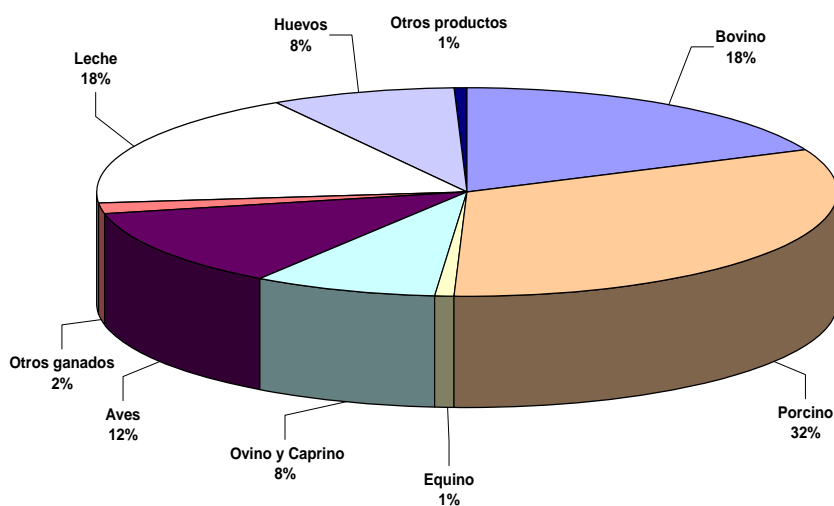

Renta Agraria 2009. (2ª Estimac enero 2010)
Estructura de los Consumos Intermedios

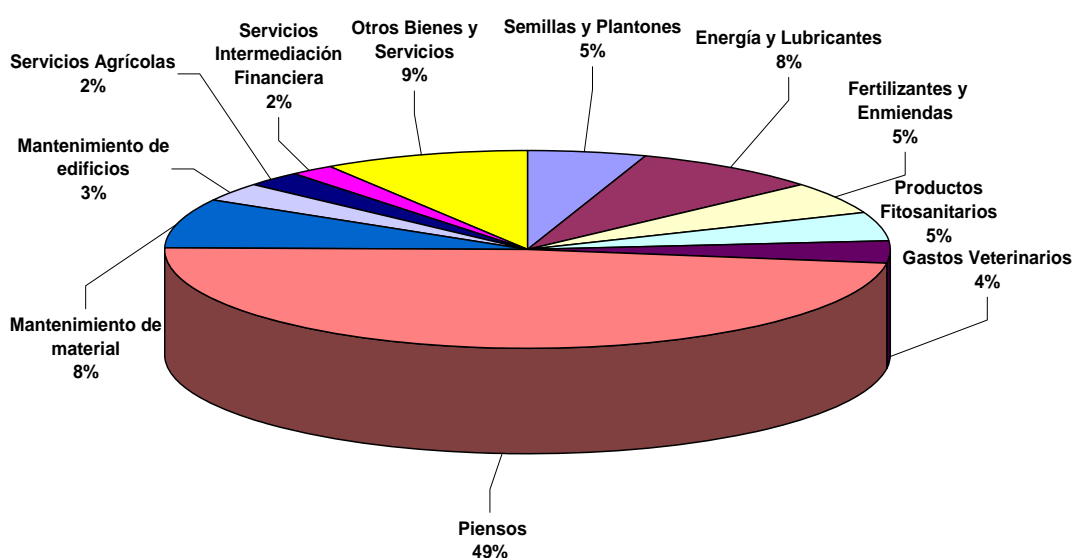

Indicadores



CUENTAS ECONÓMICAS DE LA AGRICULTURA (... Continuación)

Durante 2009 La **Rama de Actividad Agraria** a precios básicos disminuyó en valor un 10,7%, debido al descenso de la producción vegetal de un 11,9% y de la producción animal de un 9,4%. Como se ilustra en los párrafos siguientes, la evolución en cantidad de los componentes de las producciones agrícolas y ganaderas también ha sido de signo negativo disminuyendo respectivamente el 3,0% y el 5,8%; al igual que los precios, con descensos del 9,2% en la producción vegetal y 3,7% en la producción animal.

La **Producción Vegetal** ha experimentado una disminución tanto en cantidades como en precios. En cantidad destacan las reducciones en cereales (-23,2%), vino y mosto (-13,4%) y aceite de oliva (-13,1%); se incrementan plantas industriales (8,5%) y hortalizas (8,0%). En precio, se observan descensos de patata (-36,9%), frutas (-17,7%) y plantas industriales (-16,9%), aceite de oliva (-14,8%), cereales (-13,2%) y plantas forrajeras (-13,2%). En valor muestran signo positivo las hortalizas, con un aumento del 9,9%.

La **Producción Animal** disminuye en valor el 9,4%, como consecuencia de la disminución en los distintos productos. En cantidad

destacan los descensos en y ovino-caprino (-14,6%), bovino (14,2%), aves (-4,8%) y porcino (-4,3%). En precios se observan incrementos en huevos (8,1%), ovino-caprino (5,7%) y bovino (5,0%) y descensos en porcino (-4,2%), aves (-1,1%) y leche (-18,9%).

El montante global de las Subvenciones experimenta un aumento del 1,4%, situándose el total en 7.021,4 millones de euros, incluidos los 3.313,0 millones de euros que suponen el "Pago Único".

En 2009, se estima que los medios de producción han experimentado un descenso en valor (-17,8%), debido tanto a un descenso en la cantidad consumida (-8,5%) como en precios (-10,1%).

Los principales descensos en cantidad consumida se registran en fertilizantes (-29,4%), energía y lubricantes (-5,6%), piensos (-5,6%) y fitosanitarios (-2,9%). Con respecto a precios, disminuyen fertilizantes (-27,5%), energía y lubricantes (-20,5%) y piensos (-16,0%); se registran ligeros incrementos en fitosanitarios (3,1%), mantenimiento de material (3,0%) y mantenimiento de edificios (4,4%). Por tanto, en valor, destacan las reducciones en fertilizantes (-48,8%), energía y lubricantes (-24,9%) y piensos (-20,7%).

EVOLUCION MACROMAGNITUDES AGRARIAS (Metodología SEC-95) (enero 2010)
(Valores corrientes a precios básicos en Millones de euros)

	2002	2003	2004	2005	2006	2007	2008(A)	2009 (E2)
A.- PRODUCCION RAMA AGRARIA	39.066,4	42.155,5	41.623,6	39.599,2	37.175,9	42.489,7	43.182,6	38.550,9
PRODUCCION VEGETAL	24.054,4	27.126,0	26.667,1	24.100,4	21.682,6	26.148,4	26.785,1	23.603,7
1 Cereales	4.093,4	4.190,6	4.652,8	3.101,1	2.906,7	5.322,2	5.149,0	3.431,2
2 Plantas Industriales (1)	1.630,3	1.382,5	1.599,5	1.236,5	818,2	892,7	937,1	845,5
3 Plantas Forrajeras	577,9	571,2	674,6	620,0	555,4	678,5	811,4	722,9
4 Hortalizas (2)	7.106,9	9.270,6	7.983,2	8.425,3	6.803,7	8.075,2	7.850,2	8.629,6
5 Patata	490,0	566,3	584,8	414,3	677,1	612,7	539,0	356,4
6 Frutas (3)	5.544,4	6.728,4	5.974,5	5.915,5	6.385,4	6.699,5	7.263,2	6.042,4
7 Vino y mosto	1.094,6	1.364,4	1.180,6	853,3	957,5	1.155,8	1.351,1	1.177,6
8 Aceite de oliva	2.801,6	2.160,3	3.176,1	2.844,9	1.838,2	1.837,4	1.989,6	1.471,9
9 Otros	715,3	891,6	840,9	689,5	740,4	874,4	894,5	926,2
PRODUCCION ANIMAL	13.306,9	13.547,8	13.415,0	13.967,6	13.800,0	14.777,0	14.814,9	13.428,7
Carne y Ganado	9.907,9	10.103,5	9.781,8	10.191,1	10.462,5	10.891,0	10.738,7	9.855,5
1 Bovino	2.428,9	2.513,8	2.339,2	2.351,6	2.402,1	2.735,1	2.726,0	2.457,0
2 Porcino	3.971,6	3.884,6	4.055,5	4.291,2	4.780,0	4.571,6	4.718,2	4.325,6
3 Equino	77,3	80,0	85,5	83,9	67,6	83,1	102,4	102,0
4 Ovino y Caprino	1.816,2	1.777,8	1.687,9	1.798,4	1.454,6	1.470,2	1.197,6	1.081,4
5 Aves	1.311,9	1.476,5	1.387,7	1.443,0	1.529,2	1.833,4	1.771,5	1.669,1
6 Otros	302,0	370,8	226,0	222,9	229,0	197,6	223,0	220,4
Productos Animales	3.399,0	3.444,3	3.633,2	3.776,6	3.337,5	3.886,0	4.076,2	3.573,2
1 Leche	2.381,5	2.393,9	2.572,8	2.940,0	2.418,4	2.779,0	2.994,1	2.418,1
2 Huevos	815,4	932,4	952,6	750,3	823,9	1.012,9	990,3	1.070,3
3 Otros	202,1	118,0	107,8	86,2	95,2	94,1	91,8	84,8
PRODUCCION DE SERVICIOS	489,7	454,5	458,7	416,1	545,2	390,7	407,2	377,8
ACTIVIDADES SECUND. NO AGRARIAS NO SEPARABLES	1.215,4	1.027,2	1.082,8	1.115,1	1.148,1	1.173,6	1.175,4	1.140,7
B.- CONSUMOS INTERMEDIOS	14.623,3	14.846,8	15.091,7	15.062,2	15.598,3	17.320,3	19.200,1	15.810,6
1 Semillas y Plantones	958,3	895,7	928,1	910,6	956,3	863,6	915,6	848,1
2 Energía y Lubricantes	1.109,1	1.145,5	1.242,7	1.466,7	1.554,0	1.398,1	1.726,2	1.296,1
3 Fertilizantes y Enmiendas	1.109,2	1.220,0	1.203,5	1.132,9	1.180,2	1.425,6	1.634,7	836,2
4 Productos Fitosanitarios	959,0	858,8	860,4	716,2	696,2	693,6	748,1	748,9
5 Gastos Veterinarios	488,4	503,3	515,9	526,3	534,5	568,0	578,4	561,2
6 Piensos	6.647,9	6.796,5	6.857,1	6.693,2	6.950,8	8.496,2	9.567,1	7.590,0
7 Mantenimiento de material	1.107,4	1.158,1	1.164,7	1.175,7	1.246,1	1.317,2	1.333,9	1.307,1
8 Mantenimiento de edificios	347,6	359,9	374,0	399,7	472,7	473,9	474,9	484,1
9 Servicios Agrícolas	579,1	550,6	559,2	544,5	545,1	390,7	417,1	386,9
10 Otros Bienes y Servicios	955,4	987,8	1.030,3	1.118,7	1.140,1	1.397,6	1.479,7	1.443,2
C=(A-B) VALOR AÑADIDO BRUTO	24.443,1	27.308,6	26.531,9	24.537,1	21.577,6	25.169,4	23.982,5	22.740,3
D.- AMORTIZACIONES	3.264,5	3.358,6	3.511,2	3.650,0	3.764,9	4.634,4	4.895,2	4.912,4
E.- OTRAS SUBVENCIONES	2.343,6	2.529,8	2.567,9	2.358,1	5.230,3	5.808,5	5.638,1	5.557,9
F.- OTROS IMPUESTOS	147,8	155,9	165,8	171,4	179,5	179,7	190,0	200,7
G = (C-D+E-F) RENTA AGRARIA	23.374,4	26.323,9	25.422,8	23.074,0	22.863,5	26.163,8	24.535,4	23.185,1

(A) Avance

(E) Estimación

(1) Incluye: Remolacha, Tabaco, Algodón, Girasol y otras.; también se incluyen las leguminosas grano

(2) Incluye: Flores y plantas de vivero

(3) Incluye: Frutas frescas, Cítricos, Frutas tropicales, Uvas y Aceitunas

Fuente de información: Ministerio de Medio Ambiente y Medio Rural y Marino (MARM)



CUENTAS ECONÓMICAS DE LA AGRICULTURA (... Continuación)

EVOLUCIÓN RENTA AGRARIA NACIONAL Y SUS AGREGADOS Años 2002-2009

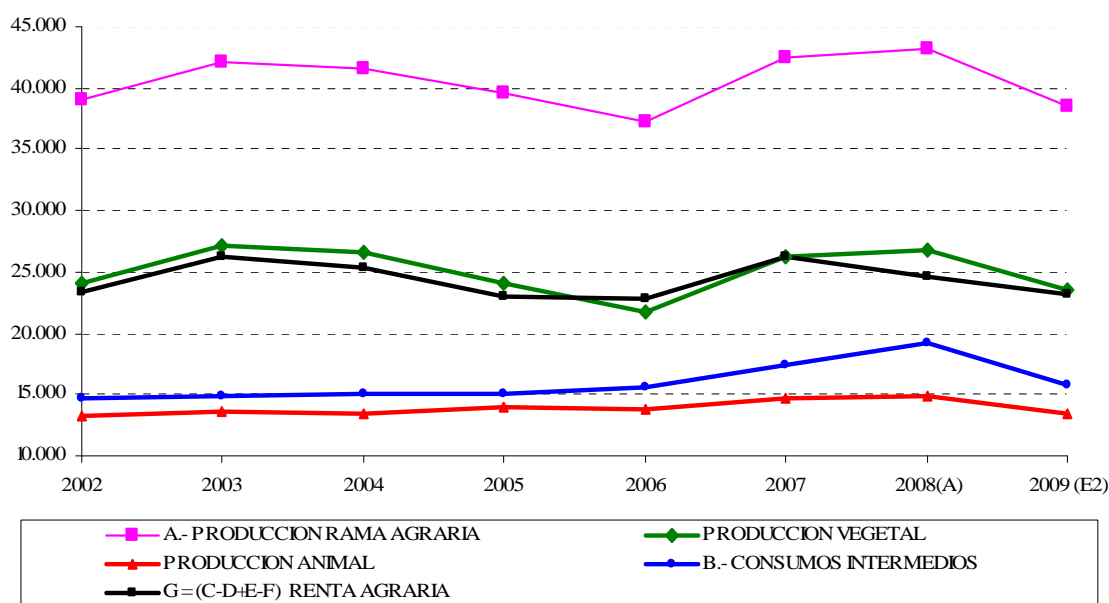

Resultados del Indicador A en la Unión Europea.

A modo de recordatorio, la Tabla 3 y el Gráfico 5 recogen las variaciones de la primera estimación del Indicador A, para el

conjunto de la Unión Europea y para algunos de los países más significativos, por no disponer todavía de información sobre la segunda estimación.

TABLA 3

PRINCIPALES INDICADORES ECONÓMICOS DE LA RENTA AGRARIA EN LA UE (Porcentaje de variación 2009/2008)

PAISES	Renta Agraria (valores corrientes)	Deflactor del PIB	Renta Agraria (valores constantes)	UTAs	Indicador A
	(1)	(2)	(3)	(4)	(3/4)
Reino Unido	+14,0	+1,1	+12,8	-1,3	+14,3
Grecia	+2,3	+1,7	+0,6	-0,4	+1,0
ESPAÑA	-5,3	+0,1	-5,4	-3,9	-1,6
Portugal	-5,3	+0,5	-5,8	-2,9	-2,9
Belgica	-4,1	+1,3	-5,4	-1,9	-3,5
EU-27	-12,8 ///		-14,2	-2,2	-12,2
Polonia	-12,7	+3,5	-15,6	-3,7	-12,4
Suecia	-14,1	+3,4	-16,9	-4,0	-13,4
Holanda	-15,5	-0,7	-14,9	-1,2	-13,8
Francia	-20,7	+1,1	-21,5	-2,1	-19,8
Alemania	-21,0	+1,6	-22,3	-1,7	-21,0
Irlanda	-24,8	-2,3	-23,0	-1,0	-22,3
Italia	-24,4	+2,3	-26,1	-1,1	-25,3

Fuente: EUROSTAT

GRÁFICO 5

EVOLUCIÓN DEL "INDICADOR A" DE LA RENTA AGRARIA. (Año 2009/2008)

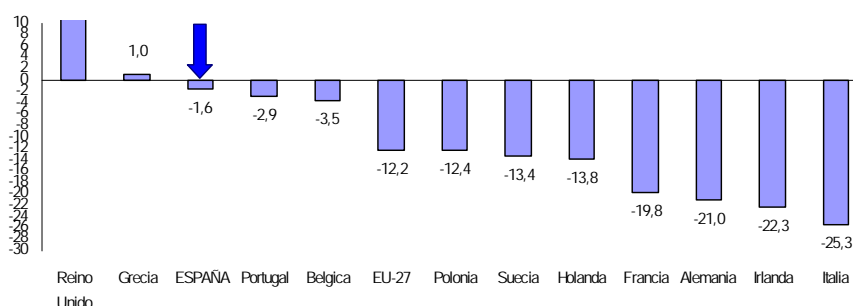

Fuente: EUROSTAT (1ª estimación)



CUENTAS ECONÓMICAS DE LA AGRICULTURA (... Continuación)

Notas metodológicas

Marco institucional:

El marco específico lo constituye el Reglamento 138/2004 del Parlamento Europeo y del Consejo de 5 de diciembre de 2003 sobre Cuentas Económicas de la Agricultura de la Comunidad, dentro del marco general del Reglamento 2223/96 del Consejo de 25 de junio de 1996 que define el Sistema Integrado Europeo de Cuentas Nacionales y Regionales (SEC-95); ambos de aplicación directa en España.

Los datos y comentarios expuestos corresponden a la segunda estimación de las macromagnitudes agrarias del año de referencia. Dicha estimación es requerida por EUROSTAT, de acuerdo con el reglamento vigente, con fecha 30 de enero del año siguiente al de referencia. EUROSTAT posteriormente publica los principales indicadores junto con los del resto de países de la UE hacia el mes de abril.

Principales agregados de la renta:

La Renta Agraria (“Renta de los Factores” o “Valor Añadido Neto a Coste de los Factores” representa el valor generado por la actividad de la producción agraria. Mide la remuneración de los factores de producción (tierra, capital y trabajo).

La Producción de la Rama de la Actividad Agraria designa el conjunto de bienes y servicios producidos durante un año valorados a “precios básicos”; es decir, agregando al valor de la “Producción a Precios del Productor” las “Subvenciones a los Productos Netas de Impuestos” en cada uno de sus componentes. Comprende: la producción vegetal y animal, servicios agrarios y actividades secundarias no agrarias no separables de la actividad agraria.

La Producción Vegetal recoge el valor de los productos vegetales (cereales, cultivos industriales, hortalizas, frutas, ...) obtenidos en el desarrollo de la actividad agraria de las explotaciones y cooperativas. Además del valor de la uva/aceituna producidas y comercializadas en dichas unidades, incluye el valor del vino/aceite elaborados y comercializados por los mismos obtenidos de sus propias materias primas.

Para la evaluación de las macromagnitudes agrarias del año t se considera la producción del aceite de oliva de la campaña $t-1/t$, dado que dicha producción se comercializa a partir de los meses de enero y febrero del año t .

La Producción Animal recoge el valor de los productos derivados del ganado (carne, leche, huevos, ...). Se incluyen, además de los obtenidos a partir de las especies domésticas clásicas: vacuno, ovino, caprino, porcino, aves y conejos; los derivados del ganado de lidia y la cría de caballos de raza.

Tanto los productos vegetales como animales valorados, se corresponden con los criterios armonizados de las clasificaciones internacionales de actividades económicas.

Los Servicios Agrarios incluyen, a precios de mercado, los principales servicios realizados por terceros (unidades diferentes de las explotaciones agrarias) y que intervienen directamente en el proceso de producción agrario: recolección de productos, tratamientos fitosanitarios, etc. Se trata de actividades muy frecuentes que habitualmente desarrollaba el agricultor.

Las Actividades Secundarias no Agrarias no Separables de la Actividad Agraria son actividades muy vinculadas al proceso de producción en la explotación, ya que suponen, bien una prolongación de la actividad agraria en sus productos (transformación de leche en queso y/o mantequilla en la explotación), o una utili-

zación de los mismos medios de producción (equipos, instalaciones, tierra (caza), mano de obra,...); por tanto, su valoración no puede realizarse de forma separada de la actividad agraria. Existe la posibilidad de ampliar la lista de actividades: calibrado y acondicionado de productos agrarios, agroturismo, servicios de conservación del paisaje y del suelo, etc.; pero siempre que dichas actividades: posean importancia para un elevado número de explotaciones agrarias, se disponga de información fehaciente y no hayan sido contabilizadas en otras ramas de actividad.

Los Consumos Intermedios representan el valor, a precios de mercado, de los medios de producción consumidos o transformados en su totalidad en el proceso de producción. Incluyen los gastos de los medios de producción corrientes: semillas/plantas de vivero, energía, fertilizantes, fitosanitarios, alimentos ganado, gastos veterinarios, mantenimiento de material y edificios, y otros servicios.

El Valor Añadido Bruto a precios básicos es el resultado económico final de la actividad productiva, y se obtiene por diferencia entre el valor de la “Producción de la Rama de la Actividad Agraria” y los “Consumos Intermedios”.

Las Amortizaciones o consumo de capital fijo expresan el valor a precios de mercado de los medios de producción con una vida útil superior a un año utilizados en el proceso productivo; en caso contrario se registran como consumos intermedios. Se consideran como amortizables las plantaciones, el ganado para vida, la maquinaria y equipos agrícolas, y las construcciones relacionadas con la actividad agraria.

Las Subvenciones son pagos corrientes efectuados por la Administración a los productores con el fin de influir en sus niveles de producción, precios o remuneración de los medios de producción. A efectos del cálculo de la Renta Agraria, se subdividen en dos grupos: Subvenciones a los productos y Otras subvenciones a la producción.

Las Subvenciones a los productos las recibe el agricultor en función de la “cantidad producida de un determinado producto vegetal o animal” en su parte acoplada. Destacan por su valor las siguientes: Apoyo a la superficie de cultivos herbáceos, Ayuda a la producción de aceite de oliva, Ayuda a la producción de carne de caprino y ovino, Ayuda a la producción de carne de vacuno y vacas nodrizas, etc.

Las Otras subvenciones a la producción las recibe el agricultor por el hecho de “participar” en el proceso. Destacan por su valor las siguientes: Ayudas a la retirada de tierras, Medidas agroambientales, Extensificación de ganado vacuno, Ayudas a producción agraria en zonas desfavorecidas, “Pago Único”, etc.

Los Impuestos sobre la producción y las importaciones son pagos obligatorios recaudados por la Administración Pública, que pueden gravar la producción y las importaciones de bienes y servicios; la utilización de la mano de obra, la propiedad o el uso de la tierra; y los edificios u otros activos utilizados. A efectos del cálculo de la Renta Agraria dichos impuestos se subdividen en dos grupos: Impuestos a los productos y Otros impuestos a la producción.

Los datos de la Mano de Obra en la Agricultura se obtienen a partir del Censo Agrario y Encuesta de Estructuras de Explotaciones Agrarias, rectificada con los datos de la Encuesta de Población Activa (que considera la actividad laboral como la evolución del número de activos y horas trabajadas) para los años en que no se ejecutan las mencionadas.

Para más información, consultar la página WEB:

<http://www.mapa.es/es/estadistica/pags/macromagnitudes/macromagnitudes.htm>

2.6 RED CONTABLE AGRARIA NACIONAL



Valor Producción Rama Agraria por explotación en principales países de la U.E. Serie 1995-2007

Evolución del PRA en algunos países de la UE

La Producción de la Rama Agraria representa el valor generado por la actividad de una explotación, considerando las producciones agrícolas, ganaderas y otras actividades secundarias que utilizan los mismos medios de producción.

A continuación se expone la evolución y comparación de dicho indicador en España y otros cinco países comunitarios,

próximos a su entorno y con importancia agronómica. Los tres cuadros indicativos presentan sucesivamente: los valores medios anuales por explotación, las medias móviles de tres años centradas en el año de referencia y, finalmente, la evolución expresada en índices tomando como 100 el valor correspondiente a la media móvil del año 1995.

El resultado final se recoge en el gráfico adjunto.

Valor Producción Rama Agraria (euros corrientes)

	1995	1996	1997	1998	1999	2000	2001	2002	2003	2004	2005	2006	2007
Alemania	110.297	115.181	112.811	106.937	140.080	147.695	150.452	146.037	149.880	165.427	168.059	188.074	219.023
Grecia	15.326	15.339	15.608	13.884	14.231	14.711	15.349	17.173	17.036	17.495	19.328	17.622	19.176
ESPAÑA	24.639	29.542	30.387	29.262	31.080	34.295	33.368	37.327	41.097	40.502	35.397	36.714	43.372
Francia	96.647	104.127	106.338	111.259	115.130	118.905	118.072	122.699	120.758	126.941	125.555	130.247	145.937
Italia	26.688	27.568	28.032	28.050	29.439	28.488	31.374	43.233	52.040	53.002	51.646	52.243	58.675
Portugal	10.431	10.589	9.733	10.468	10.188	9.766	15.660	18.128	18.026	19.666	19.575	22.334	23.406

Valor Producción Rama Agraria. (Medias Móviles de tres años. Euros corrientes)

	1995	1996	1997	1998	1999	2000	2001	2002	2003	2004	2005	2006	2007
Alemania	104.906	112.763	111.643	119.943	131.571	146.076	148.061	148.790	153.781	161.122	173.853	191.719	203.549
Grecia	15.096	15.424	14.944	14.574	14.275	14.764	15.744	16.519	17.235	17.953	18.148	18.709	18.399
ESPAÑA	26.692	28.189	29.730	30.243	31.546	32.914	34.997	37.264	39.642	38.999	37.538	38.494	40.043
Francia	97.103	102.371	107.241	110.909	115.098	117.369	119.892	120.510	123.466	124.418	127.581	133.913	138.092
Italia	26.446	27.429	27.883	28.507	28.659	29.767	34.365	42.216	49.425	52.229	52.297	54.188	55.459
Portugal	10.323	10.251	10.263	10.130	10.141	11.871	14.518	17.271	18.607	19.089	20.525	21.772	22.870

Indicadores

Valor Producción Rama Agraria. (Índices de Medias Móviles de tres años)

	1995	1996	1997	1998	1999	2000	2001	2002	2003	2004	2005	2006	2007
Alemania	100	107	106	114	125	139	141	142	147	154	166	183	194
Grecia	100	102	99	97	95	98	104	109	114	119	120	124	122
ESPAÑA	100	106	111	113	118	123	131	140	149	146	141	144	150
Francia	100	105	110	114	119	121	123	124	127	128	131	138	142
Italia	100	104	105	108	108	113	130	160	187	197	198	205	210
Portugal	100	99	99	98	98	115	141	167	180	185	199	211	222

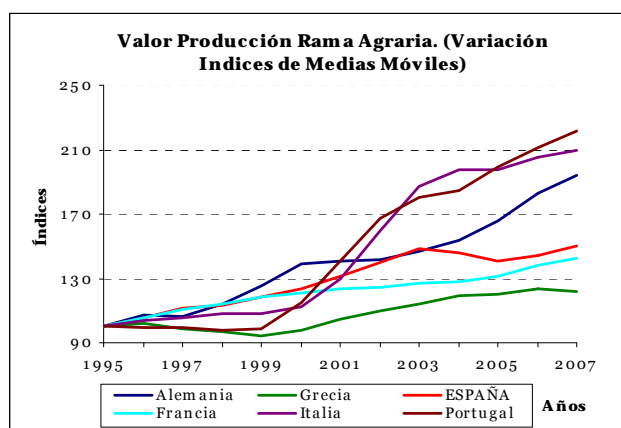

Información más desagregada y notas metodológicas se recogen en el Anuario del MARM:

<http://www.mapa.es/es/estadistica/pags/anuario/2008/indice.asp?parte=3&capitulo=24&grupo=3>

y en el enlace directo con la Comisión:

http://ec.europa.eu/agriculture/rca/index_en.cfm



2.7 ANÁLISIS Y PROSPECTIVA: EVOLUCIÓN DEL EMPLEO AGRARIO Y AGROALIMENTARIO

El pasado 29 de Enero el INE hacía públicos los datos de la Encuesta de Población Activa (EPA) correspondientes al cuarto trimestre de 2009. La Encuesta de Población Activa (EPA) es una investigación por muestreo, continua y dirigida a las viviendas familiares, que se realiza desde 1964 (<http://www.ine.es/daco/daco43/resumetepa.pdf>).

La tabla adjunta compara los datos correspondientes a este último dato de la EPA con los correspondientes al mismo trimestre del año anterior y, con el fin de proporcionar información de carácter estructural, con los de hace una década. Por su parte, el gráfico adjunto refleja la evolución trimestral e interanual del paro registrado a lo largo de los últimos 3 años.

En el cuarto trimestre de 2008, el número de ocupados en la economía española alcanzó la cifra de 18.645.900 personas. La cifra de ocupados representa un 6,1% menos que el año anterior, con una tasa de paro del 18,8%. Pese al aumento de la tasa de paro en el cuarto trimestre, la variación de la tasa interanual continúa descendiendo desde su máximo en el primer trimestre de 2009 (ver gráfico).

EVOLUCIÓN EMPLEO SECTOR AGROALIMENTARIO (miles de personas)				
4º TRIMESTRE de cada año				
	1999	2008	2009	s/08 (%)
Total Economía				
Ocupados	14.959,80	19.856,80	18.645,90	-6,1%
A tiempo completo	13.794,80	17.377,80	16.175,20	-6,9%
A tiempo parcial	1.165,00	2.479,00	2.470,70	-0,3%
Tasa de paro	15,2%	13,9%	18,8%	4,9 *
Sector Primario: Agricultura, Ganadería, Silvicultura y Pesca (1)				
Ocupados	1.040,60	803,80	782,60	-2,6%
A tiempo completo	968,30	731,60	697,80	-4,6%
A tiempo parcial	72,20	72,20	84,80	17,5%
Tasa de paro	17,6%	15,6%	19,8%	4,14 *
Agricultura, Ganadería y Silvicultura (2)				
Ocupados	977,50	760,70	741,90	-2,5%
s/total todos sectores	6,5%	3,8%	4,0%	0,15
Tasa de Paro	18,2%	16,1%	20,5%	4,38 *
Pesca y Acuicultura (3)				
Ocupados	63,10	43,10	40,70	-5,6%
s/total todos sectores	0,42%	0,217%	0,218%	0,001 *
Tasa de Paro	6,1%	6,5%	4,2%	-2,27 *
Industria Alimentación, Bebidas y Tabaco (4)				
Ocupados	399,70	493,20	447,50	-9,3%
s/total sectores	2,67%	2,48%	2,40%	-0,08 *
Tasa de paro	9,7%	7,8%	11,6%	3,80 *

Fuente: Ramas de Actividad de la Encuesta de Población Activa (EPA) del INE: (1) A y B en CNAE-93 (1999) y A en CNAE-2009 (2008 y 2009); (2) A en CNAE-93, y A1 y A2 en CNAE-09; (3) B en CNAE-93 y A3 en CNAE-09; y (4) DA en CNAE-93, y C10, C11 y C12 en CNA

(*) Las variaciones de porcentajes se expresan en diferencial de puntos

Indicadores

previo. Finalmente, la industria agroalimentaria ocupó a 447.500 personas, lo que representa el 2,4% del total de ocupados. La variación interanual de los ocupados se situó en el -9,3% y la tasa de paro en el 11,6%.

De manera conjunta, el sector agrario y la industria alimentaria ocuparon a algo más de 1.230.000 personas, lo que representa el 6,6% del total de ocupados nacionales. En 2009, la ocupación en este agregado agroalimentario decreció un 5,2%, por debajo del conjunto de la economía española.

Como se muestra en el gráfico 2, durante 2009 se ha producido un ascenso de las tasas de paro tanto en el sector primario como en la industria agroalimentaria, pero con tasas de variación interanual inferiores a las del conjunto de la economía. El análisis en términos interanuales permite descontar efectos estacionales, pudiendo observarse cómo la variación interanual del número de parados (eje derecho del gráfico) arroja valores sensiblemente inferiores para el sector agrario (+47% de media a lo largo del año) y la industria alimentaria (+48%) respecto al total de la economía (+63%).

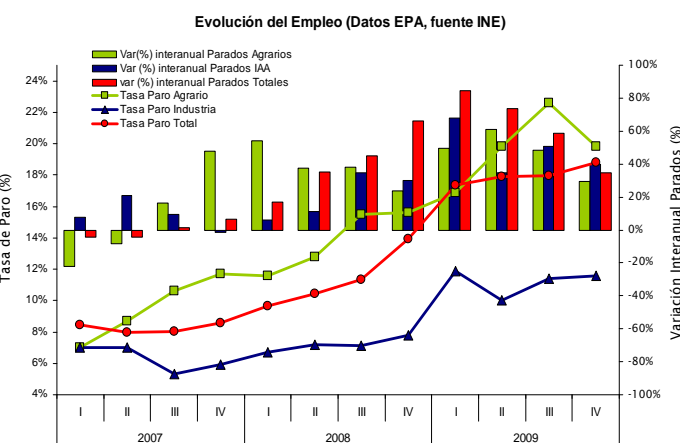

Por su parte, el sector primario ocupó a 782.600 personas, lo que representa el 4,2% del total de ocupados. La variación interanual de los ocupados se situó en el -2,6% y la tasa de paro en el 19,8%. Por subsectores, la tasa de paro en la agricultura, ganadería y silvicultura ascendió al 20,5%, 4,4 puntos más que un año antes, mientras que la del sector pesquero decreció hasta un 4,2%, 2,3 puntos inferior a la del año

Para más información sobre la evolución del empleo agrario y agroalimentario puede consultarse la publicación "Análisis y Prospectiva—Serie Indicadores", de la S. G. de Análisis, Prospectiva y Coordinación del MARM (http://www.mapa.es/es/ministerio/pags/analisis_prospectiva/agrinform_indicadores.htm)

3. AGRICULTURA



3.1 AVANCES DE SUPERFICIES Y PRODUCCIONES AGRÍCOLAS

DICIEMBRE 2009

Se presentan las estimaciones disponibles de los cultivos y grupos de cultivos de mayor importancia en España correspondientes al **31 de diciembre de 2009**, elaboradas con las informaciones remitidas por las Comunidades Autónomas. Estas estimaciones tienen carácter coyuntural y se actualizan mensualmente.

Resumen

Las primeras estimaciones de superficie, todavía muy preliminares, muestran que los **cereales de invierno 2009/10** presentan unas cifras parecidas a la campaña precedente.

Se estiman incrementos en las producciones de los siguientes **cultivos industriales: tomate conserva** (57,6%) y **algodón** (39,1%), y descensos en las producciones de **pimiento conserva** (9,1%) y **remolacha de invierno** (9,6%).

La estimación de **producción de cítricos** apunta hacia una cosecha inferior a la de la campaña pasada. En **naranja** -19,7%, en **mandarina** -9,4% y en **limón** -14,3%.

La previsión de **producción vitivinícola**, se sitúa en **36,02 millones** de hectolitros de vino.

Las estimaciones de producción de **aceituna y aceite**, sitúan la producción de aceite en 1.151.200 toneladas, descendiendo un 8% respecto a la estimación de noviembre, debido a las condiciones climatológicas sufridas en Andalucía durante el mes de diciembre.

Cereales

Las primeras previsiones de superficies de cereal de invierno reflejan ligeros descensos generalizados respecto a la campaña pasada. Sin embargo el trigo blando registra un incremento del 7,3% y el triticale un ligero ascenso del 0,9%.

Cultivos (000.ha)	Mes	Prov. 2008	Prov. 2009	Avance 2010	2010 (2009=100)
Trigo Blando	12	1.538,3	1.233,2	1.323,2	107,3
Trigo Duro	12	528,7	534,6	517,0	96,7
Trigo total	12	2.067,0	1.767,8	1.840,2	104,1
Cebada seis carreras	12	616,9	513,2	487,1	94,9
Cebada dos carreras	12	2.845,5	2.532,1	2.471,8	97,6
Cebada total	12	3.462,4	3.045,3	2.959,0	97,2
Avena	12	498,8	552,8	542,3	98,1
Centeno	12	110,0	130,1	129,9	99,8
Triticale	12	50,0	61,1	61,7	100,9

En cuanto a los cereales de primavera, las estimaciones de producción reflejan incrementos, con respecto a la campaña pasada, en sorgo (45,6%) y arroz (35,2%). Mientras que el maíz registra un descenso en la estimación de la producción del 4%.

Cultivos (000. t)	Mes	Def. 2007	Prov. 2008	Avance 2009	2009 (2008=100)
Maíz	11	3.610,9	3.624,9	3.480,7	96,0
Sorgo	12	26,2	20,9	30,4	145,6
Arroz	11	723,4	665,2	899,4	135,2

Cultivos industriales

La estimación de producción de la remolacha de invierno refleja un descenso del 9,6% con respecto a la campaña precedente, siguiendo la misma tendencia que el registro de superficie.

Cultivos (000. t)	Mes	Def. 2007	Prov. 2008	Avance 2009	2009 (2008=100)
Remolacha (r. verano)	9	1.318,8	791,2	812,0	102,6
Remolacha (r. invierno)	12	3.591,1	3.282,7	2.967,3	90,4
algodón	12	127,2	55,4	77,1	139,1
Pimiento conserva	11	90,5	80,2	72,9	90,9
Tomate conserva	11	1.571,3	1.590,3	2.507,0	157,6

Agricultura

La estimación de producción de algodón muestra un aumento importante con respecto a la campaña pasada alrededor de un 39,1%.

La producción de tomate de conserva cierra la campaña con un considerable aumento, el 57,6% con respecto a la campaña anterior. Por otra parte, para el pimiento de conserva se estima una disminución de la producción de alrededor de un 9,1%.

La estimación de superficie sembrada de remolacha de verano para la campaña 2009/2010 muestra un descenso del 15,9% respecto a la campaña anterior.

Producciones de hortalizas y frutales

En relación al cierre de la campaña de tomate de recolección 1-X/31-XII se observa un descenso del 11,4% en comparación con la campaña anterior. El tomate total finaliza campaña con un aumento del 19,7% en la estimación de producción.

Con respecto al tomate de recolección 1-I/31-V, las primeras estimaciones de superficie reflejan un ligero descenso sobre la campaña precedente.



AVANCES DICIEMBRE (... Continuación)

Cierre de campaña de patata tardía y patata total, con un incremento en la producción del 12,8% y del 5% respectivamente con respecto a la campaña anterior. La estimación de superficie de cebolla babosa refleja un incremento del 9,1%.

Cultivos (000. t)	Mes	Def. 2007	Prov. 2008	Avance 2009	2009 (2008=100)
tomate (rec. 1-i/31-v)	12	1.039,1	1.000,4	1.036,5	103,6
tomate (rec. 1-vi/30-ix)	12	2.134,8	2.229,1	3.020,3	135,5
tomate (rec. 1-x/31xii)	12	907,5	618,4	547,9	88,6
tomate total	12	4.081,5	3.847,8	4.604,8	119,7
Patata extratemprana	12	82,1	75,5	76,2	100,9
patata temprana	12	439,3	356,4	355,4	99,7
Patata med. estación	12	1.182,6	1.176,8	1.199,8	102,0
patata tardía	12	775,6	756,7	853,4	112,8
patata total	12	2.479,6	2.365,5	2.484,9	105,0

Producciones de vino+mosto (miles de hl)

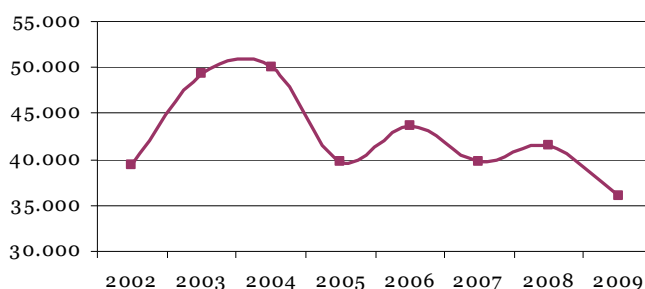

Producciones de aceituna y aceite

Las estimaciones de producción de aceituna y aceite, sitúan la producción de aceite en 1.151.200 toneladas, descendiendo un 8% respecto a la estimación de noviembre, debido a las condiciones climatológicas sufridas en Andalucía durante el mes de diciembre.

Cultivos (000. t)	Mes	Def. 2007	Prov. 2008	Avance 2009	2009 (2008=100)
Aceituna de aderezo	11	438,4	463,9	444,5	95,8
Aceituna de almazara	12	5.701,7	4.951,5	5.429,0	109,6
Aceite	12	1.185,9	1.030,3	1.151,2	111,7

Producciones de aceite (miles de ton)

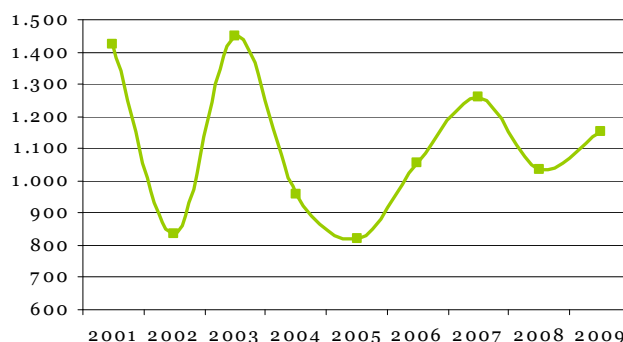

Estos avances se pueden consultar en detalle en la página web del Ministerio de Medio Ambiente y Medio Rural y Marino

<http://www.mapa.es/es/estadistica/pags/superficie/superficie.htm>

Producciones de cítricos

La estimación sitúa las previsiones de producción por debajo de la campaña pasada en las tres grandes especies cítricas (naranja -19,7%, mandarina -9,4% y limón -14,3%).

Cultivos (000. t)	Mes	Def. 2007	Prov. 2008	Avance 2009	2009 (2008=100)
Naranja	11	2.740,3	3.453,5	2.772,9	80,3
Mandarina	11	1.987,4	2.212,8	2.003,9	90,6
Limón	11	506,7	723,4	619,9	85,7

Producciones de uva y vino

La previsión de producciones vitivinícolas sitúa la producción en 36,02 millones de hectolitros de vino. Cifra inferior al cierre de la campaña 2008/09 que alcanzó los 41,58 millones de hectolitros. Esta estimación puede verse alterada con el transcurso de la campaña vitivinícola.

Cultivos (000. t)	Mes	Def. 2007	Prov. 2008	Avance 2009	2009 (2008=100)
Uva de mesa	11	264,4	292,9	278,0	94,9
Uva vinificación	11	5.698,9	5.760,3	5.036,4	87,4
Vino + Mosto	11	42.139,7	41.583,3	36.023,5	86,6

AVANCES DICIEMBRE (... Continuación)



SUPERFICIES Y PRODUCCIONES AGRÍCOLAS DICIEMBRE 2009

	SUPERFICIES (Miles de Hectáreas)					PRODUCCIONES (Miles de Toneladas)				
	MES(*)	DEF. 2007	PROVIS. 2008	AVANCE 2009	2009 2008=100	MES(*)	DEF. 2007	PROVIS. 2008	AVANCE 2009	2009 2008=100
CEREALES PRIMAVERA										
maíz	7	361,0	364,1	344,8	94,7	11	3.610,9	3.624,9	3.480,7	96,0
sorgo	12	7,1	6,4	7,2	112,3	12	26,2	20,9	30,4	145,6
arroz	11	102	96,1	119,3	124,2	11	723,4	665,2	899,4	135,2
TUBÉRCULOS										
patata extratemprana	12	3,5	3,5	3,8	107,4	12	82,1	75,5	76,2	100,9
patata temprana	12	15,9	14,6	14,3	98,3	12	439,3	356,4	355,4	99,7
patata med. est.	12	42,7	43,8	44,5	101,6	12	1.182,6	1.176,8	1.199,8	102,0
patata tardía	12	23,5	23,2	23,0	99,1	12	775,6	756,7	853,4	112,8
patata total	12	86	85,1	85,6	100,6	12	2.479,6	2.365,5	2.484,9	105,0
C. INDUSTRIALES										
remolacha azucarera (r. verano)	9	26,4	13,6	12,0	88,2	9	1.318,8	791,2	812,0	102,6
remolacha azucarera (r. invierno)	9	41,8	38,7	37,7	97,4	12	3.591,1	3.282,7	2.967,3	90,4
algodón	7	65,2	52,6	58,7	111,7	12	127,2	55,4	77,1	139,1
girasol	11	600,2	724,7	851,6	117,5	11	733,2	821,9	876,4	106,6
tomate conserva	6	23,3	24,5	34,9	142,1	11	1.571,3	1.590,3	2.507,0	157,6
pimiento conserva	7	3,1	3,0	2,3	77,8	11	90,5	80,2	72,9	90,9
HORTALIZAS										
cebolla babosa	11	3,7	3,5	4,4	124,1	11	166,5	152,2	212,4	139,6
cebolla grano	11	12,8	12,4	12,7	102,5	11	782,3	746,7	772,4	103,4
otras cebollas	11	5,8	5,2	6,5	125,6	11	235,5	199,6	287,2	143,9
cebolla total	11	22,3	21,1	23,6	111,8	11	1.184,3	1.098,4	1.272,1	115,8
tomate (rec. 1-i/31-v)	12	11,6	11,1	10,9	98,7	12	1.039,1	1.000,4	1.036,5	103,6
tomate (rec. 1-vi/30-ix)	12	33,5	37,1	45,0	121,2	12	2.134,8	2.229,1	3.020,3	135,5
tomate (rec. 1-x/31xii)	12	8,2	7,0	6,3	89,3	12	907,5	618,4	547,9	88,6
tomate total	12	53,3	55,3	62,3	112,7	12	4.081,5	3.847,8	4.604,8	119,7
CÍTRICOS										
naranja dulce						11	2.740,3	3.453,5	2.772,9	80,3
mandarina						11	1.987,4	2.212,8	2.003,9	90,6
limón						11	506,7	723,4	619,9	85,7
VIÑEDO										
uva de mesa						11	264,4	292,9	278,0	94,9
uva vinificación						11	5.698,9	5.760,3	5.036,4	87,4
vino + mosto						11	42.139,7	41.583,3	36.023,5	86,6
OLIVAR										
aceituna de aderezo						11	438,4	463,9	444,5	95,8
aceituna de almazara						12	5.701,7	4.951,5	5.429,0	109,6
aceite						12	1.185,9	1.030,3	1.151,2	111,7

Agricultura

	SUPERFICIES (Miles de Hectáreas)					PRODUCCIONES (Miles de Toneladas)				
	MES (*)	PROVIS. 2008	PROVIS. 2009	AVANCE 2010	2010 2009=100	MES (*)	PROVIS. 2008	PROVIS. 2009	AVANCE 2010	2010 2009=100
CEREALES DE INVIERNO										
trigo blando	12	1.538,3	1.233,2	1.323,2	107,3		5.569	3.447		
trigo duro	12	528,7	534,6	517,0	96,7		1.146	1.350		
trigo total	12	2.067,0	1.767,8	1.840,2	104,1		6.714	4.797		
cebada de seis carreras	12	616,9	513,2	487,1	94,9		1.670	1.065		
cebada de dos carreras	12	2.845,5	2.532,1	2.471,8	97,6		9.591	6.335		
cebada total	12	3.462,4	3.045,3	2.959,0	97,2		11.261	7.400		
avena	12	498,8	552,8	542,3	98,1		1.148,9	906,2		
TUBÉRCULOS										
patata extratemprana	12	3,5	3,8	3,7	98,7		75,5	76,2		
CULTIVOS INDUSTRIALES										
remolacha azucarera (r. verano)	12	13,6	12,0	10,0	84,1		791,2	812,0		
HORTALIZAS										
tomate (rec. 1-i/31-v)	12	11,1	10,9	10,7	98,2		1.000,4	1.036,5		
alcachofa	8	16,4	16,5	16,4	99,7	12	203,9	198,9	195,8	98,4
cebolla babosa	12	3,5	4,4	4,8	109,1		152,2	212,4		

(*) Mes al que corresponde la última estimación



NOVEDAD

3.2 ANÁLISIS DE LOS REGADÍOS ESPAÑOLES.

Resumen

El informe realizado presenta una radiografía de la situación de los regadíos españoles durante el periodo 2003-2009. La fuente de datos utilizada es la **Encuesta de Superficies y Rendimientos de Cultivos del MARM**, que ha venido recogiendo anualmente información sobre los sistemas de riego ligados a parcelas y a los cultivos que las ocupaban.

Los resultados que se presentan en el presente informe permiten **caracterizar mejor el regadío español**, estableciendo relaciones de los *principales sistemas de riego* utilizados en la agricultura española tanto a nivel *sectorial*, analizando los principales grupos de cultivo en regadío, como a nivel *territorial*, estudiando la distribución de dichos sistemas de riego en aquellas Comunidades Autónomas donde la superficie irrigada tiene especial importancia.

1. SITUACIÓN EN EL AÑO 2009

El total de la superficie de regadío en España asciende a 3.421.304 ha., siendo los principales tipos **de regadío el Localizado (1.591.616 ha/46,5% del total) y el de Gravedad (1.064.248 ha/31,1% del total)**. Ambos tipos de regadío suponen el **78 % de los regadíos españoles**. A continuación, se sitúan los tipos correspondientes a Aspersión (479.697 ha/14%) y Automotriz (265.897 ha/7,8%).

Las **principales CCAA** donde se encuentra la superficie de riego son **Andalucía** (980.135 ha/28,6% del total estatal), **Castilla la Mancha** (490.625 ha/14,3%), **Castilla y León** (400.621 ha/11,7%) y **Aragón** (372.158 ha/10,9%). La **superficie regada por gravedad** se distribuye principalmente entre las **CCAA de Aragón, Andalucía y Castilla y León**. El **riego localizado** se presenta fundamentalmente en **Andalucía (45%)**. El **riego por aspersión** se encuentra mucho más concentrado entre las CCAA de **Castilla y León, Castilla La Mancha, Aragón y Andalucía**, representando todas ellas el 79,3%. El **riego automotriz** destaca fundamentalmente en las CCAA de **Castilla y León y Castilla la Mancha**.

Distribución superficie riego (ha), 2009.

CCAA	Gravedad	Aspersión	Automotriz	Localizado	Otros	Total
Galicia	12.505	3.363	48	984	6	16.906
Asturias	72	76		175		322
Cantabria		277		3	31	311
P. Vasco	1.288	5.886		1.707		8.881
Navarra	52.458	12.511	282	17.330	1.565	84.147
La Rioja	13.429	16.377	102	15.483	1.059	46.450
Aragón	217.127	76.402	32.623	45.272	733	372.158
Cataluña	128.223	19.814	9.170	80.806	880	238.894
Baleares	937	4.696	1.600	7.637	1.063	15.933
C. León	156.753	126.685	95.474	19.727	1.983	400.621
Madrid	7.848	3.267	2.098	1.799	19	15.031
C. Mancha	19.147	108.904	88.183	272.821	1.569	490.625
Valencia	139.232	1.620	1.011	181.893	3.410	327.166
Murcia	36.868	1.395	483	127.157	1.926	167.830
Extremadura	103.345	26.611	17.377	84.291	1.210	232.834
Andalucía	173.272	68.280	17.442	716.837	4.304	980.135
Canarias	1.743	3.534	3	17.693	87	23.060
TOTAL	1.064.248	479.697	265.897	1.591.616	19.847	3.421.304

Superficie de riego localizado. Año 2009.

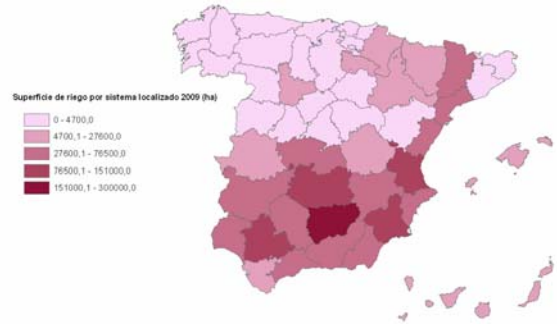

ESYRCE ofrece también datos de superficie regada de cada uno de los grupos de cultivo respecto al *total de la superficie regada del propio grupo de cultivo*. Así, cabría destacar lo siguiente:

- Los **cereales y forrajeras** son aquellos grupos de cultivo cuya superficie regada lo es **principalmente por gravedad**, prácticamente el 57%.
- Destaca la predominancia casi absoluta de los **riegos localizados** en las superficies irrigadas de **olivar y viñedo**, por encima del 90%.
- El **riego localizado** es también el sistema mayoritario en **frutales y cítricos** (más del 69%), presentando también una gran importancia en dichos cultivos los **riegos por gravedad** (aprox. 24%).
- Más de la mitad de la superficie de **hortalizas** es irrigada por **riego localizado** –donde se incluye la superficie de invernadero-. La otra mitad se hace principalmente por **gravedad y aspersión**.
- Alrededor de la mitad de la superficie regada de los grupos **tubérculos, leguminosas e industriales** se presentan en **riego por aspersión**.

2. EVOLUCIÓN DEL REGADÍO EN ESPAÑA

La evolución del regadío en España muestra una ligera tendencia al alza, si bien lo más destacable es la evolución de los distintos tipos de regadío. Se observa un **incremento del riego localizado año tras año situándose en el 2005 por encima de riego por gravedad**.

Esta **evolución hacia el riego localizado**, sistema más eficiente, es perfectamente coherente con las políticas de regadío desarrolladas en los últimos años encaminadas a lograr una agricultura sostenible y respetuosa con el medioambiente.

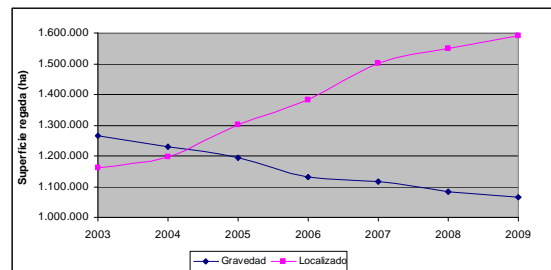

<http://www.mapa.es/estadistica/pags/encuestacultivos/EstudioRegadios2009.pdf>

3.3 COYUNTURA AGRARIA



PRECIOS SECTOR AGRÍCOLA - ENERO 2010

A lo largo del mes de enero han predominado en el sector agrícola las subidas o estabilidad de las cotizaciones frente a las bajadas de precios. interanuales el comportamiento de los dos tipos es negativo, con variaciones porcentuales superiores al -16%

Evolución Precios Vino Tinto de Mesa

En tasas interanuales las variaciones porcentuales negativas superan a las de signo positivo.

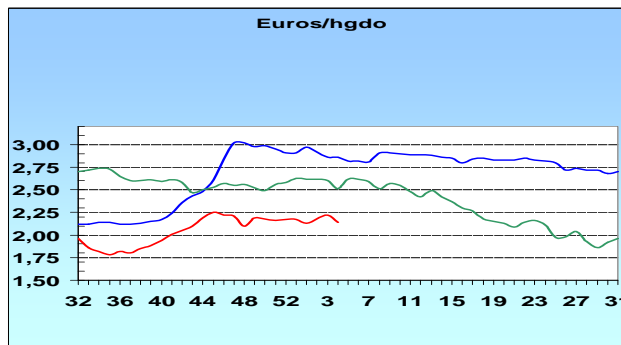

(— 2006/07, — 2007/08, — 2008/09)

PRODUCTOS	Precio Medio Enero 2010	Variación % En.10/Dic.09	Variación % En. 10/En .09
Trigo blando panificable (1)	174,59	-1,17	-11,43
Cebada pienso (1)	136,90	-0,59	-3,88
Maíz grano (1)	151,68	0,36	-0,76
Arroz cáscara (1)	246,67	0,21	-40,47
Alfalfa (1)	139,89	-0,23	-20,29
Vino blanco mesa (2)	2,17	-0,12	-16,51
Vino tinto mesa (2)	2,31	-3,35	-18,26
Aceite de oliva virgen (3)	199,63	1,23	5,68
Aceite de oliva lampante (3)	194,47	1,48	6,41
Aceite girasol refinado (3)	74,89	2,92	3,87
Naranja grupo Navel (3)	24,19	10,45	360,01
Clementina (3)	23,58	-19,49	29,88
Limón (3)	36,43	5,66	310,66
Manzana Golden (3)	30,50	0,00	-17,88
Pera Blanquilla (3)	52,50	0,00	-18,50
Tomate liso (3)	55,67	-2,20	6,61
Pimiento Verde Italiano (3)	69,89	38,48	-32,90
Lechuga Romana(4)	21,12	-1,82	-36,83
Judía Verde Plana (3)	223,46	11,03	-11,29
Patata (3)	7,90	-20,25	-54,33

Evolución favorable de las cotizaciones de los **aceites vegetales**. En tasas mensuales suben tanto los de oliva (1,23% el virgen y 1,48% el lampante), como el de girasol refinado (2,92%). Las variaciones porcentuales entre eneros son también de signo positivo (alrededor del 6% en los de oliva y del 3,87% en el de girasol).

Evolución Precios Aceite de Oliva Virgen

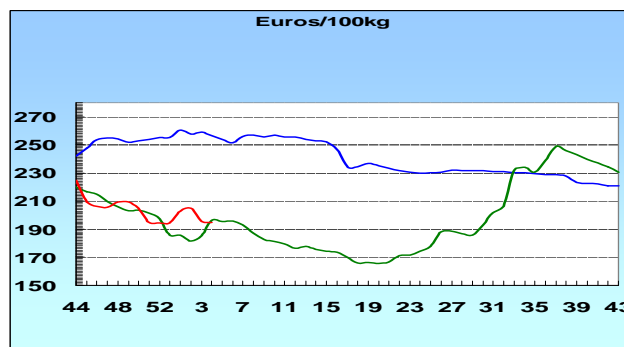

(— 2006/07, — 2007/08, — 2008/09)

En tasas mensuales suben naranja Navel (10,45%) y limón (5,66%). Baja la clementina (-19,49%). En tasas interanuales, los tres **cítricos** de referencia registran en este año una importante subida de precios. Destacan el limón (310,06%) y la naranja (360,01%).

(1) €/t ; (2) €/hectógrado ; (3) €/100 kg ; (4) €/100 Unidades

Fuente: S. G. Estadística. MARM

En el mercado **cerealista** los precios de cebada pienso, maíz grano y arroz cáscara han permanecido estables a lo largo del mes. Por el contrario baja el trigo blando (-1,17%). Con respecto a enero 2009 las tasas son negativas, especialmente en arroz cáscara (-40,47%), trigo blando panificable (-11,43%) y cebada pienso (-3,88%).

Dentro del sector **forrajero**, la alfalfa se mantiene estable, con mínimas variaciones de cotización en el mes de referencia. En tasas anuales la variación porcentual es negativa (-20,29%).

Evolución Precios Maíz Grano

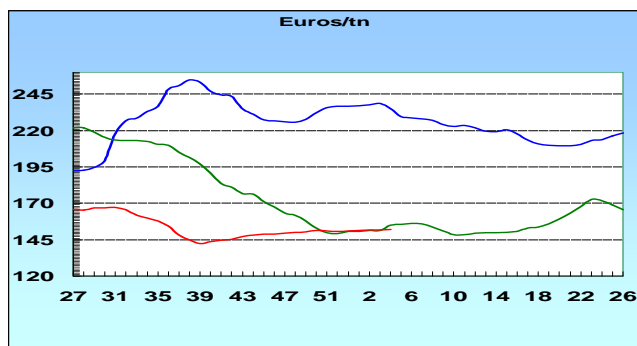

(— 2006/07, — 2007/08, — 2008/09)

Comportamiento dispar de los dos tipos de **vino sin indicación geográfica**. Mientras que el blanco permanece estable, con mínimas variaciones de cotización respecto al mes anterior, el tinto registra una sensible bajada (-3,35%). En tasas

Mientras que la estabilidad de cotizaciones en el mercado de **fruta de pepita** ha sido la tónica de este mes, en tasas anuales las variaciones porcentuales son negativas, próximas al -18%, tanto en manzana Golden como en pera Blanquilla.

Dentro de las **hortalizas**, la evolución ha sido positiva en pimiento verde tipo italiano (38,48%) y judía verde plana (11,03%). Baján ligeramente el tomate liso (-2,20%) y la lechuga romana (-1,82%). De forma más acusada la patata (-20,25%). En tasas interanuales, salvo la subida del tomate (6,61%), bajan el resto de hortalizas, destacando la variación superior al -30% en lechuga y pimiento y del -54,33% en patata.

<http://www.mapa.es/es/estadistica/pags/precioestigo/testigo.asp>



3.4 FERTILIZANTES

ENERO-NOVIEMBRE 2009

Consumo de fertilizantes inorgánicos

Se presentan los datos recogidos de consumo nacional de fertilizantes inorgánicos en usos agrícolas, correspondientes a enero-noviembre del año 2009.

El consumo de fertilizantes en este periodo muestra cifras globales inferiores a las del año 2008 (-13,36%) y también al del nivel medio del trienio 2006-08 (-29,82%).

Los fertilizantes nitrogenados, los más importantes en cuanto a volumen, presentan unas cifras acumuladas ligeramente superiores a las del año 2008 (1,37%).

Con respecto a los fertilizantes fosfatados, se observa un descenso del consumo, en relación con el mismo periodo del año 2008 (-8,29%).

En cuanto a los fertilizantes potásicos, el descenso del consumo en el periodo es de gran importancia (-51,48%).

Consumo de fertilizantes en usos agrícolas (Miles de t de elemento fertilizante)

	Año	E	F	M	A	M	J	J	A	S	O	N	D	TOTAL
Nitrogenados	2004	100,5	80,7	102,9	70,9	61,0	80,2	65,4	59,8	90,0	126,6	124,6	110,3	1.072,9
	2005	96,5	64,2	73,8	59,5	70,9	72,3	48,9	49,9	95,6	96,5	97,7	97,9	923,7
	2006	69,7	97,3	85,6	66,7	76,5	72,3	53,2	48,7	84,2	105,7	106,7	103,8	970,4
	2007	92,9	87,8	85,5	51,5	58,6	55,6	80,4	79,2	102,7	109,8	96,3	85,6	985,9
	2008	94,5	80,7	63,7	70,1	56,2	53,8	70,6	65,8	63,9	39,9	43,6	36,9	739,7
	2009	66,9	83,7	83,8	58,8	49,3	56,2	52,3	56,9	49,2	65,3	90,0		
Fosfatados	2004	49,7	42,5	36,8	30,4	29,0	67,6	57,8	52,8	77,5	55,3	51,8	37,6	588,8
	2005	45,8	34,1	40,3	28,4	41,3	65,2	55,7	42,9	56,3	48,7	24,1	30,7	513,5
	2006	22,0	32,8	34,4	26,4	45,5	45,4	30,2	35,1	42,0	54,2	44,5	40,1	452,5
	2007	43,6	37,5	34,9	22,8	32,8	43,8	45,3	53,9	57,8	67,3	60,9	53,9	554,5
	2008	38,8	29,3	29,3	27,3	29,4	33,4	25,8	19,1	16,9	10,7	5,4	6,2	271,6
	2009	8,4	12,3	17,6	9,6	8,7	11,9	22,4	34,9	31,6	40,5	45,5		
Potásicos	2004	38,4	41,7	51,8	41,2	24,6	31,6	32,8	31,7	46,3	58,7	51,1	42,6	492,5
	2005	32,1	28,3	36,6	32,2	38,1	34,8	25,9	28,6	47,7	29,5	33,1	31,3	398,2
	2006	26,9	39,3	37,5	36,1	39,4	26,0	13,2	23,4	36,1	38,5	42,4	31,7	390,5
	2007	38,9	37,6	45,9	35,3	26,9	29,3	27,4	26,9	46,3	42,2	51,9	36,2	444,8
	2008	38,5	35,3	29,4	36,9	34,4	26,3	25,7	23,2	29,2	12,9	15,1	12,3	319,2
	2009	6,1	11,5	15,8	12,0	9,8	7,5	12,4	15,3	10,8	29,3	18,4		

Agricultura

Consumo de fertilizantes nitrogenados

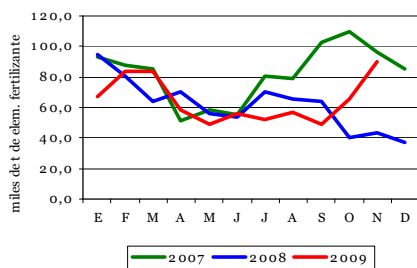

Consumo de fertilizantes fosfatados

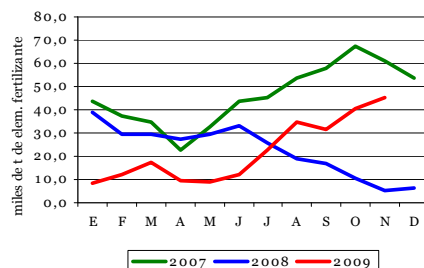

Consumo de fertilizantes potásicos

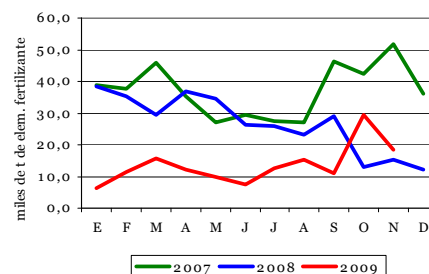

Para obtener una información más detallada sobre este tema, se recomienda la consulta de la página web:

<http://www.mapa.es/es/estadistica/pags/medios/fertilizantes/fertilizantes.htm>

3.5 INSCRIPCIONES DE MAQUINARIA AGRÍCOLA



ENERO 2010

Los datos recibidos de la Dirección General de Recursos Agrícolas y Ganaderos del MARM, referentes a **inscripciones de maquinaria agrícola en enero de 2010**, reflejan, en conjunto, una cifra bastante inferior a la del mismo periodo del año 2009.

El análisis individualizado por tipos de máquinas muestra que, en este periodo, la cifra de **tractores** inscritos es inferior en un 29,8% a la del año 2009 y en un 57,1% a la del año 2008.

En el caso de las **máquinas automotrices** se observa un descenso del número de inscripciones en este periodo respecto a los datos del año 2009 (-8.1%), y también respecto al 2008 (-37.0%).

Inscripciones de Tractores (ud.)

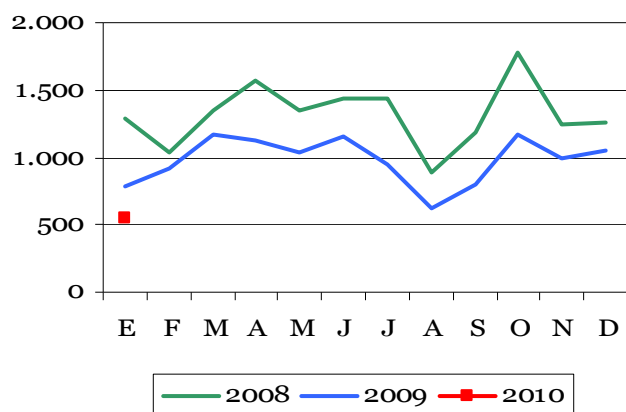

Inscripciones de Máquinas Automotrices (ud.)

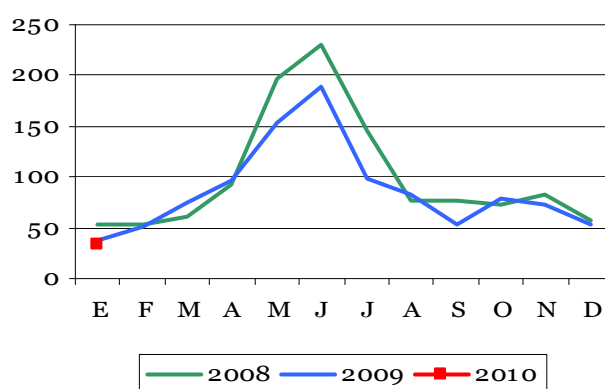

En cuanto a los **remolques**, el total del periodo registra también un número de inscripciones inferiores a las del año pasado (-1,9%), así como un descenso del 29.4% respecto a las registradas en el año 2008.

Inscripciones de Remolques (ud.)

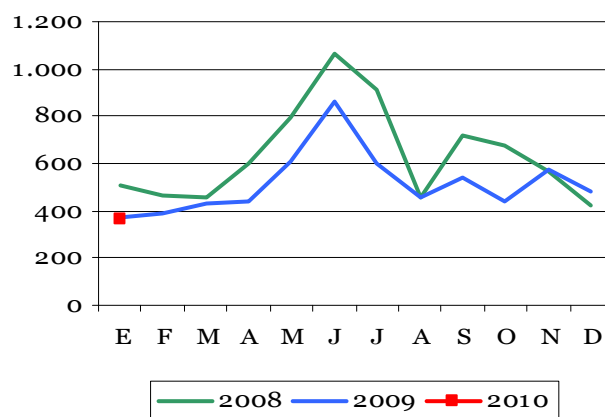

NOTA: los datos de 2008 y 2009 han sufrido una pequeña modificación, al ser actualizados.

Para una información más detallada, consultar la página web del MARM:
<http://www.mapa.es/es/estadistica/pags/medios/maquinaria/maquinaria.htm>



4. AGUA

4.1 PRECIPITACIONES

Enero ha sido un mes muy húmedo en general (valor medio de la precipitación acumulada 95 mm), lo que representa un 43% más que el valor normal del período 1971-2000. Por ello, este mes ha sido el segundo enero más húmedo desde que comenzó el siglo tras enero de 2001.

Especialmente húmedo ha resultado en Castilla-La Mancha, Andalucía, Cataluña, Extremadura, Sistema Ibérico y en los dos archipiélagos. Destaca Albacete que superó el valor máximo de precipitación mensual de enero, que era de 1941.

En relación con la nieve, destaca que en A Coruña, Santander, Madrid, Toledo, Valencia y Sevilla, el número de días de precipitación en forma de nieve superó el anterior valor máximo para enero de las correspondientes series. En Sevilla no se había observado este fenómeno en enero desde el 1951.

ENERO - PRECIPITACIÓN POR CUENCAS

CUENCAS	Pm	Pe	CA	PA
NORTE Y NOROESTE	149,9	171,2	H	789,1
DUERO	59,3	75,1	H	364,2
TAJO	65,6	69,6	H	324,7
GUADIANA	59,6	100,1	H	375,8
GUADALQUIVIR	70,7	139,0	MH	514,5
SUR	69,4	158,1	MH	526,3
SEGURA	28,1	54,8	MH	271,3
JÚCAR	39,7	59,9	H	297,6
EBRO	46,9	70,4	H	312,6
PIRINEO ORIENTAL	54,7	47,8	H	251,6
VERTIENTE ATLÁNTICA	78,4	108,5	H	463,3
VERTIENTE MEDITERRÁNEA	46,2	73,1	MH	318,1
MEDIA PENINSULA	66,6	95,4	H	410,7

Pm=Precipitación media de los 10 últimos años.
Pe=Precipitación media estimada del mes.
CA = Carácter de la precipitación del mes (serie 1947-2006).
PA=Precipitación estimada acumulada desde 1º de septiembre.

Fuente: AEMET

CARACTER DE LA PRECIPITACIÓN - ENERO 2010

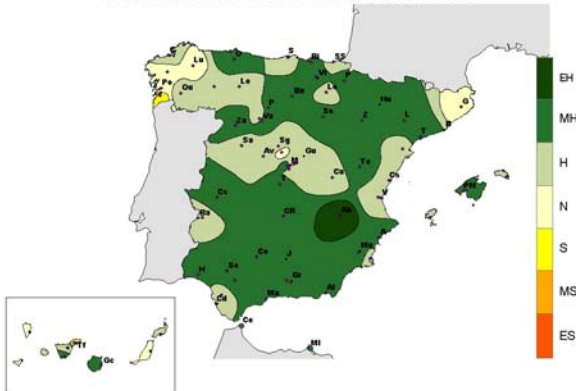

4.2 RESERVAS HIDRÁULICAS

La reserva hidráulica peninsular aumentó en febrero hasta **casi 40.000 hm³ (72,2% de su capacidad)**. Aunque la situación hidráulica de todas las cuencas es muy positiva, destaca el aumento de las reservas del sureste de España: Júcar (43%), Segura (45%), Guadalquivir (79%), Guadiana (79%), C. Atlántica Andaluza (87%) y C. Mediterránea Andaluza (75%).

FEBRERO - RESERVAS EMBALSES PENINSULARES

Situación a: 23 febrero 2010	Actual (hm³)	(%)	Año anterior	Media 10 años
USO CONSUNTIVO	26.252	69,2	53,5	54,1
HIDROELÉCTRICO	13.702	78,8	68,9	68,5
TOTAL PENINSULA	39.954	72,2	50,9	58,8

Situación a: 23 febrero 2010	Actual (hm³)	(%)	Año anterior	Media 10 años
GALICIA COSTA	454	66,4	76,3	68,9
MIÑO-SIL	2.371	78,3	63,7	68,3
CANTÁBRICO	466	73,6	89,8	74,1
C. I. DEL PAIS VASCO	21	100,0	95,2	84,8
DUERO	5.765	77,2	57,9	66,0
TAJO	7.049	64,0	46,3	55,5
GUADIANA	6.799	78,8	46,7	64,4
C. ATL. ANDALUZA	1.626	86,6	44,9	62,3
GUADALQUIVIR	6.412	79,3	39,3	57,3
C. MED. ANDALUZA	878	74,6	38,4	41,2
SEGURA	515	45,1	22,5	19,8
JÚCAR	1.443	43,3	30,1	26,3
EBRO	5.681	75,7	70,6	68,6
C. I. DE CATALUÑA	474	64,1	73,6	53,0
VERT. ATLANTICA	30.963	74,7	49,7	61,5
VERT. MEDITERR.	8.991	64,7	54,4	50,4
TOTAL PENINSULA	39.954	72,2	50,9	58,8

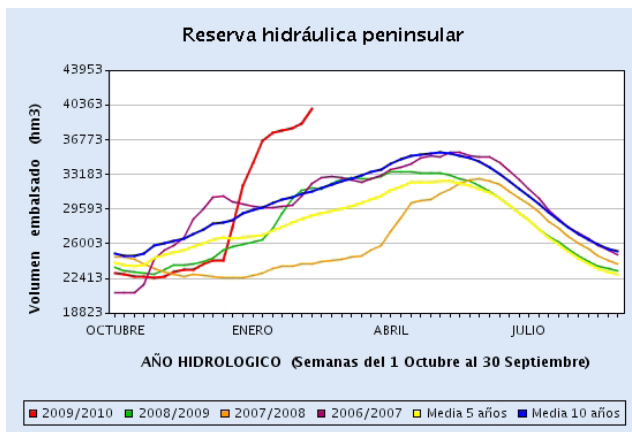

La reserva de los embalses de **uso consuntivo** a 23 de febrero, era de 26.252 hm³, el **69,2% de su capacidad**, tras aumentar 2.900 hm³ (superando en más de 15 puntos porcentuales a las reservas del año anterior y a las de la última década).

En los embalses destinados a **generación hidroeléctrica** la reserva era de 13.702 hm³ (**78,8% de su capacidad**) tras haber disminuido 360 hm³ en el mes, superando en más de 10 puntos porcentuales a las del año anterior y a las de la media de los últimos diez años.

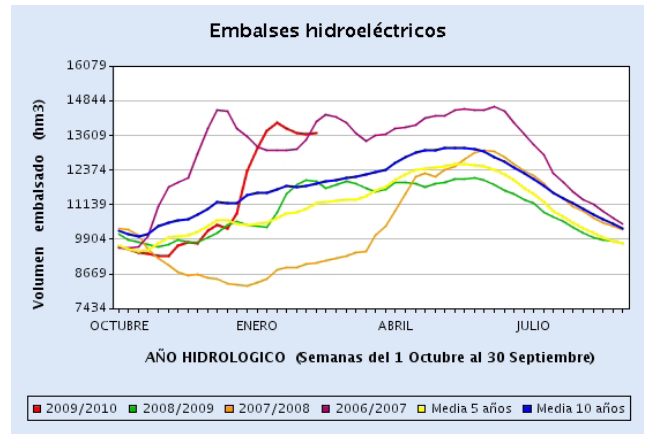
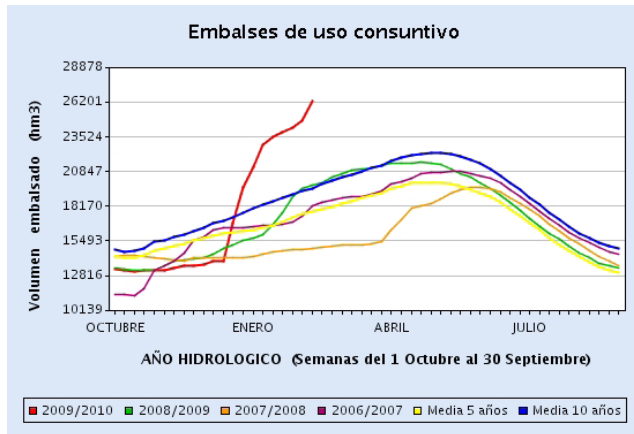

Fuente: D. G. del Agua

4.3 AGUAS SUBTERRÁNEAS

Todos los datos, gráficos y mapa, están referidos a la situación en **diciembre de 2009**, respecto de diciembre 2008.

En el cuadro, los valores negativos o positivos indican, respectivamente, un descenso o ascenso en diciembre de 2009. La tercera columna indica la variación del índice de almacenamiento en diciembre 2009 respecto del mismo mes de 2008.

En los gráficos siguientes, la línea azul representa la evolución, durante los últimos doce meses, del nivel medio de las aguas subterráneas en la demarcación hidrográfica correspondiente, referido a la posición de diciembre de 2008, y ponderado según la extensión y porosidad de los acuíferos que intervienen en el cómputo. En ellos se muestran también las posiciones máxima (línea verde) y mínima (línea roja) que para cada mes han sido registradas en el periodo histórico de medidas disponibles.

EVOLUCIÓN DE NIVELES MEDIOS Y DEL ESTADO RELATIVO DE LAS RESERVAS ALMACENADAS

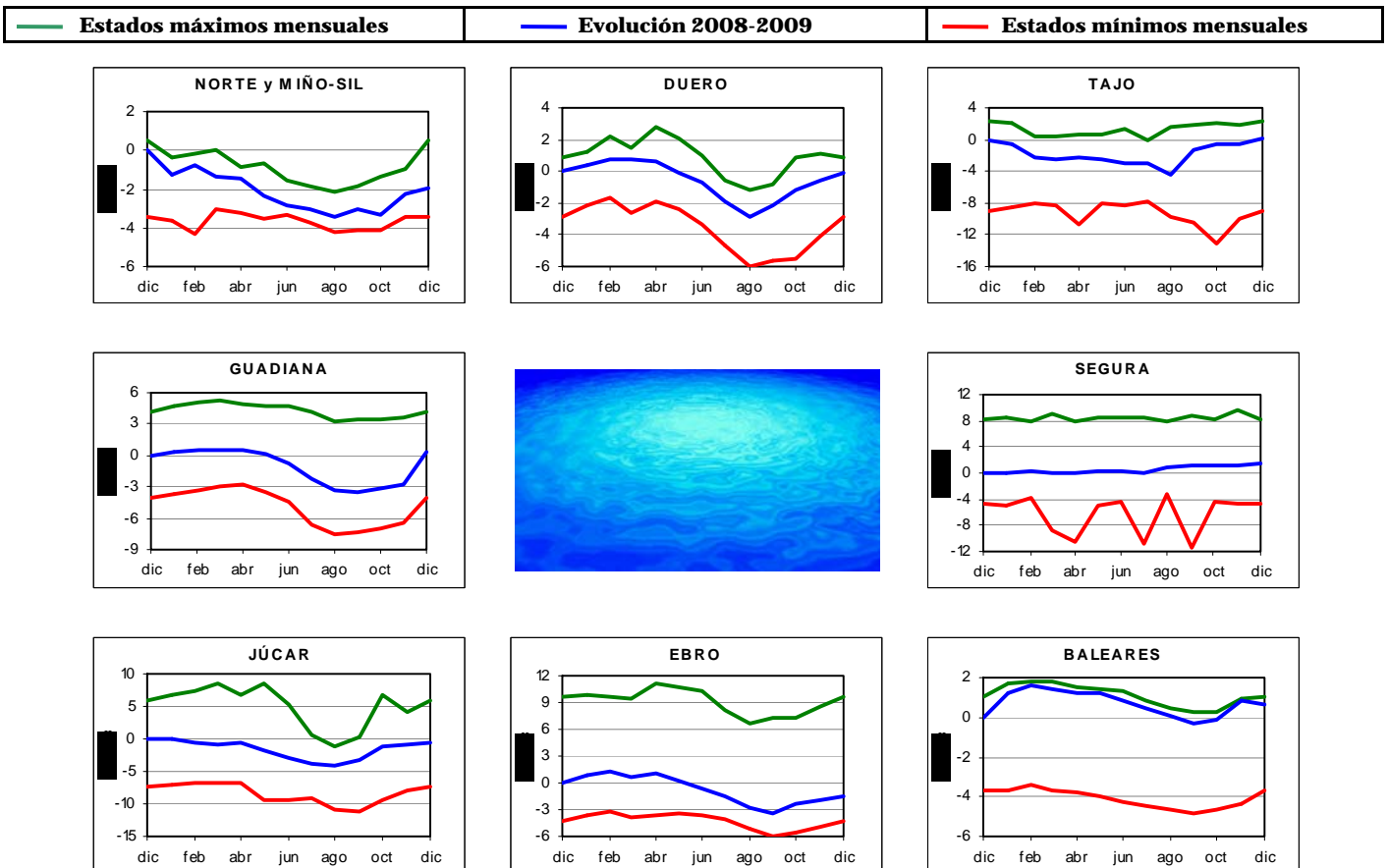



AGUAS SUBTERRÁNEAS (...Continuación)

VARIACIÓN NIVELES MEDIOS Y ALMACENAMIENTO

CUENCA	Diferencia de niveles medios (m)	Variación del Almacenamiento (%)
CANTÁBRICO MIÑO-LIMIA	-2,0	-50,0%
DUERO	-0,2	-4,0%
TAJO	0,1	0,6%
GUADIANA	0,4	4,5%
C. MEDITERRÁNEA ANDALUZA	---	---
SEGURA	1,5	11,7%
JÚCAR	-0,5	-3,9%
EBRO	-1,5	-10,9%
BALEARES	0,7	14,0%

Los gráficos expuestos resultan de agregaciones por cuencas

hidrográficas. Dentro de cada una de las 8 demarcaciones intercomunitarias y en la Cuenca Mediterránea Andaluza y Baleares, existen algunas diferencias en función de las circunstancias de situación geográfica y de explotación de las diversas masas de agua subterránea. En el mapa siguiente se muestran las diferencias de llenado, entre diciembre 2009 y diciembre de 2008, diferenciado por masas de agua subterránea, comparando los niveles disponibles en **923 piezómetros que se reparten en un total de 253 masas de agua subterránea.**

Diferencia de niveles: Aumento o disminución del nivel medio de la cuenca en diciembre de 2009.

Variación del almacenamiento: Aumento o disminución de las reservas en diciembre de 2009.

DIFERENCIA LLENADO MASAS (DICIEMBRE 2009-2008)

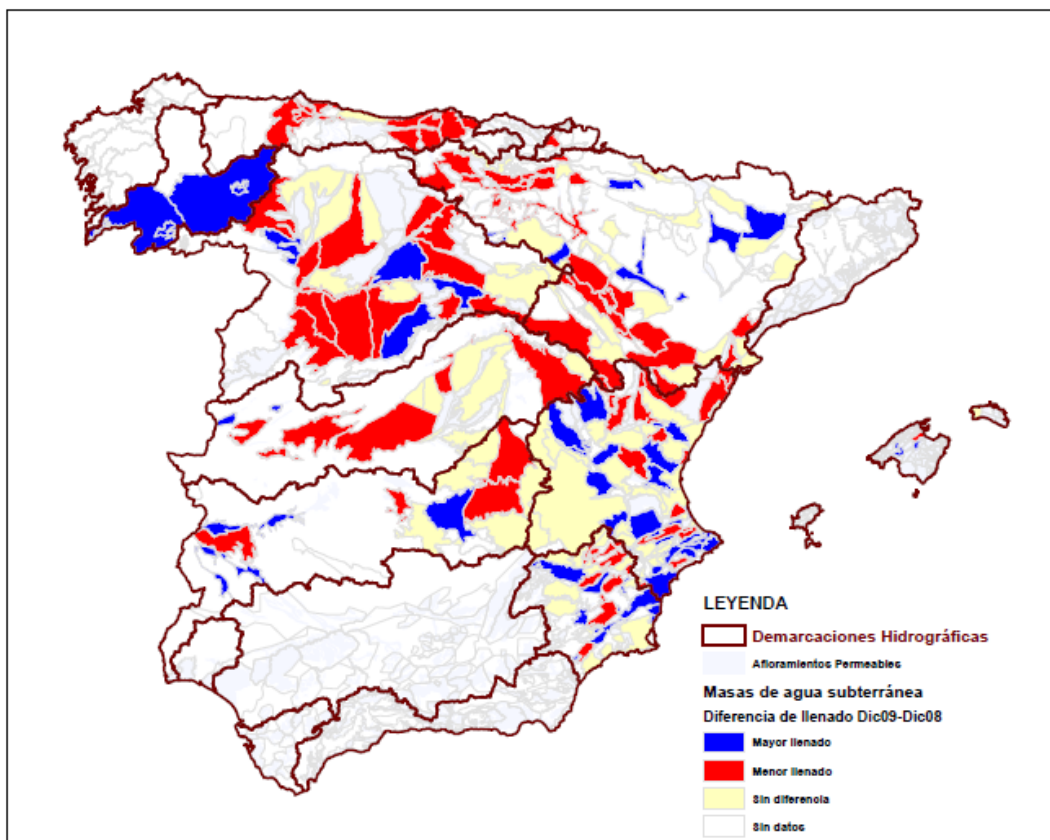

VARIACIÓN LLENADO EN NÚMERO DE MASAS POR CUENCA

CUENCA	Nº masas Cuenca	Mayor llenado	Menor llenado	Sin diferencia	Sin datos
MIÑO-LIMIA CANTÁBRICO	46	5	11	1	29
DUERO	64	4	14	9	37
TAJO	24	2	9	9	4
GUADIANA	20	4	4	5	7
C. MEDITERRÁNEA ANDALUZA	67	--	--	--	67
SEGURA	63	12	11	14	26
JÚCAR	116	24	17	28	47
EBRO	105	8	33	24	40
BALEARES	90	3	1	1	85
TOTALES	595	62	100	91	342

Fuente: D. G. del Agua

5. ALIMENTACIÓN



5.1 CONSUMO ALIMENTARIO EN EL HOGAR - DICIEMBRE 2009

Panel de Consumo Alimentario Consumo en Diciembre de 2009

Valor gastado en Alimentación: 6.892,3 millones de Euros

Cantidades compradas: 2.571 millones de Kg. / Lts.

Evolución con respecto a Diciembre de 2008

Evolución del gasto: +1,3%

Evolución de las cantidades compradas: +4,3%

Se presenta un incremento en el volumen comprado de Alimentación en el mes de Diciembre de 2009 con respecto al mismo mes del año anterior, observándose un incremento en general en la compra de todos productos. Entre los mayores aumentos en el consumo destacan las Bebidas Alcohólicas de Alta Graduación (+10,5%), Bebidas Refrescantes y Gaseosas (+9,0%), T. Frutas Frescas (+8,5%), T. Hortalizas y Patatas Frescas (+6,5%) y T. Pesca (+5,8%).

El aumento en el gasto en T. Alimentación (+1,3%) afecta a todas las categorías a excepción de Total Aceite (-7,3%), Pan (-5,4%), T. Hortalizas y Patatas Frescas (-3,3%) y Leche+Deriv.Lácteos (-0,8%), incrementando sobretodo el gasto de productos como Bebidas Refr. y Gaseosas (+10,0%), T. Frutas Frescas (+9,1%), Bebidas Alcohólicas Alta Graduación (+8,5%) y Total Vinos y Espumosos (+7,5%).

Año móvil (Enero a Diciembre 2009)

Valor gastado en Alimentación: 64.910,6 millones de Euros

Cantidades compradas: 29.391,6 millones de Kg. / Lts.

Evolución con respecto al año móvil anterior (Enero a Diciembre 2008)

Evolución del gasto: -2,0%

Evolución de las cantidades compradas: +1,0%

Los productos que han tenido mayor incremento en la cantidad comprada en el último año móvil a Diciembre 2009 con respecto al mismo período del año anterior han sido: la Bebidas con Vino (+29,3%), las Uvas (+12,6%), los Pimientos (+11,3%), los Albaricoques (+11,2%), Bifidus+Leches Fermentadas (+6,8%), Carne Congelada (+6,5%) y el Aceite de Girasol (+6,2%)

Por el contrario, en este último año los productos con mayor descenso de compras en volumen han sido: el Vino sin D.O. (-15,2%), el Pan (-7,1%), Carne Vacuno (-6,2%), Carne Ovino/Caprino (-6,1%), y los Plátanos (-4,8%).

COMENTARIOS

Diciembre 2009 <> Diciembre 2008

El consumo alimentario en los hogares españoles aumenta en diciembre 2009 un +4,3% (en volumen), respecto a diciembre de 2008.

Después de haber observado descensos continuados en el gasto desde Julio de 2009, durante el mes de diciembre el gasto se ha visto incrementado un +1,3%.

Año móvil (Enero a Diciembre 2009) <> (Enero a Diciembre 2008)

En el último año móvil se observa un ligero crecimiento en Volumen respecto al mismo período del año anterior (+1,0%).

Mientras y debido al descenso de los precios medios en -2,9%, la tendencia del Gasto es contraria (disminuye -2,0%). Sin embargo, esta inclinación es más acentuada que en los tres TAM anteriores (Noviembre 09 (-1,4%), Octubre 09 (-1,8%) y Septiembre 09 (-1,4%)).

Alimentación

	TAM Diciembre 09	% Variación Tam Dic 09 vs Tam Dic 08	% Variación Oct 09 vs Oct 08	% Variación Nov 09 vs Nov 08	% Variación Dic 09 vs Dic 08
Volumen (Millones Kgs/Lts.)	29.391,64	1,0%	0,4%	2,1%	4,3%
Valor (Millones €)	64.910,60	-2,0%	-2,9%	-1,1%	1,3%
Precio Medio	2,21	-2,9%	-3,4%	-3,2%	-2,9%
Consumo x Cápita	642,67	-0,7%	-1,2%	0,4%	2,6%
Gasto x Cápita	1.419,31	-3,6%	-4,6%	-2,8%	-0,4%

TAM: Tiempo Anual Móvil



CONSUMO ALIMENTARIO EN EL HOGAR - DICIEMBRE (...Continuación)

TAM DICIEMBRE 2009

TOTAL ALIMENTACIÓN (HOGAR)	
CONSUMO PER CAPITA	VOLUMEN EN LA CESTA DE LA COMPRA
642,67	29.391,6
Kg./L./Capita	Cantidad (Millones de Kgs./L.)

Alimentación

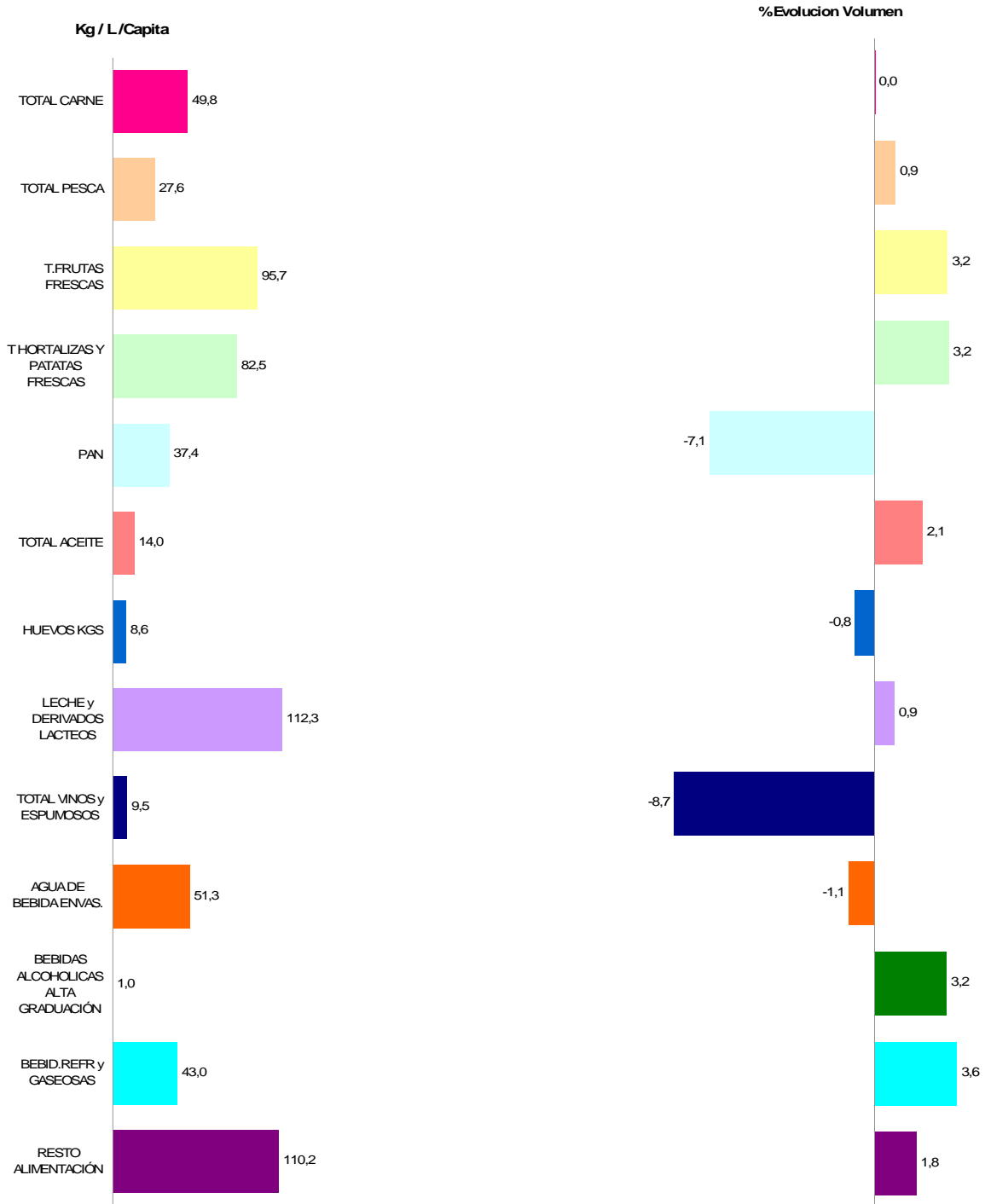

* T Hortalizas y Patatas Frescas: incluye todas las hortalizas frescas y las patatas frescas

* Leche y Derivados Lácteos =incluye Leche Líquida, Preparados Lácteos, Total Otras Leches, Derivados Lácteos

* Bebidas Alcohólicas alta Graduación: incluye Brandy, Whisky, Ginebra, Ron, Anís, Bebidas Espirituosas

* Resto Alimentación: todos aquellos productos no desglosados.

TAM: Tiempo Anual Móvil



TAM DICIEMBRE 2009

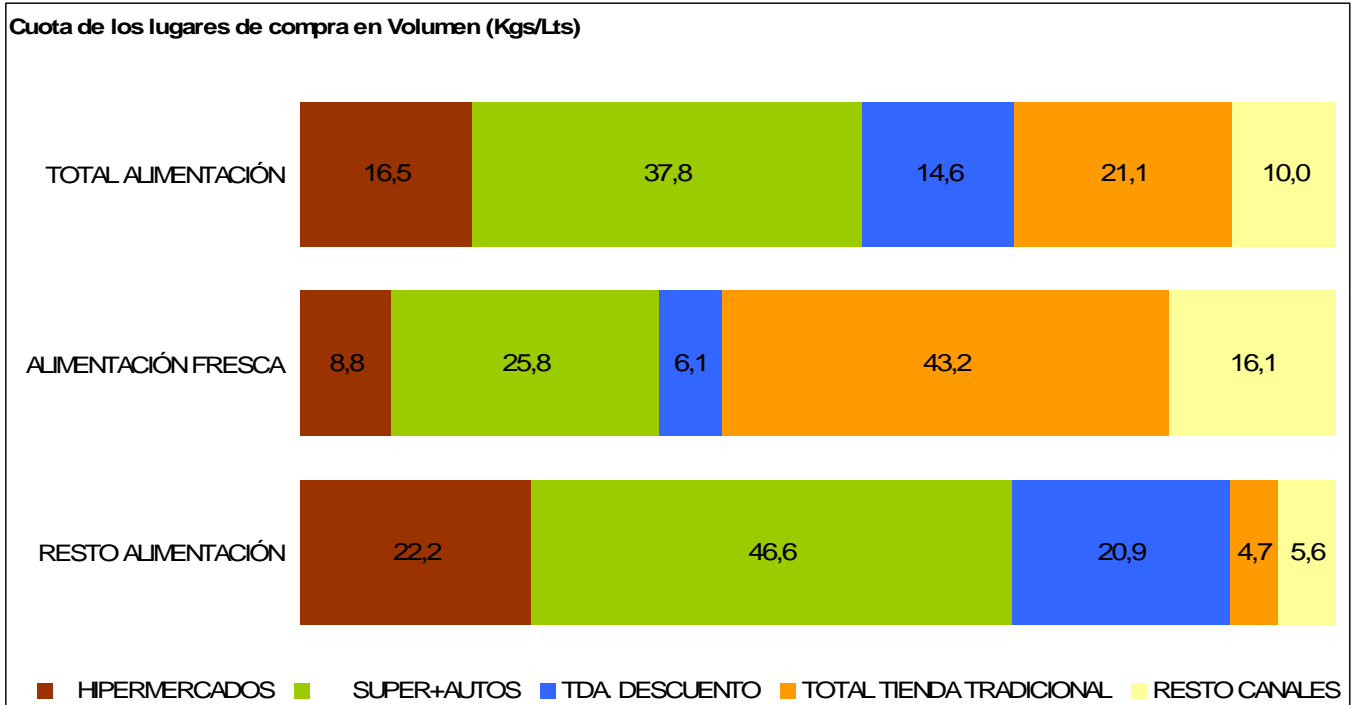

Alimentación

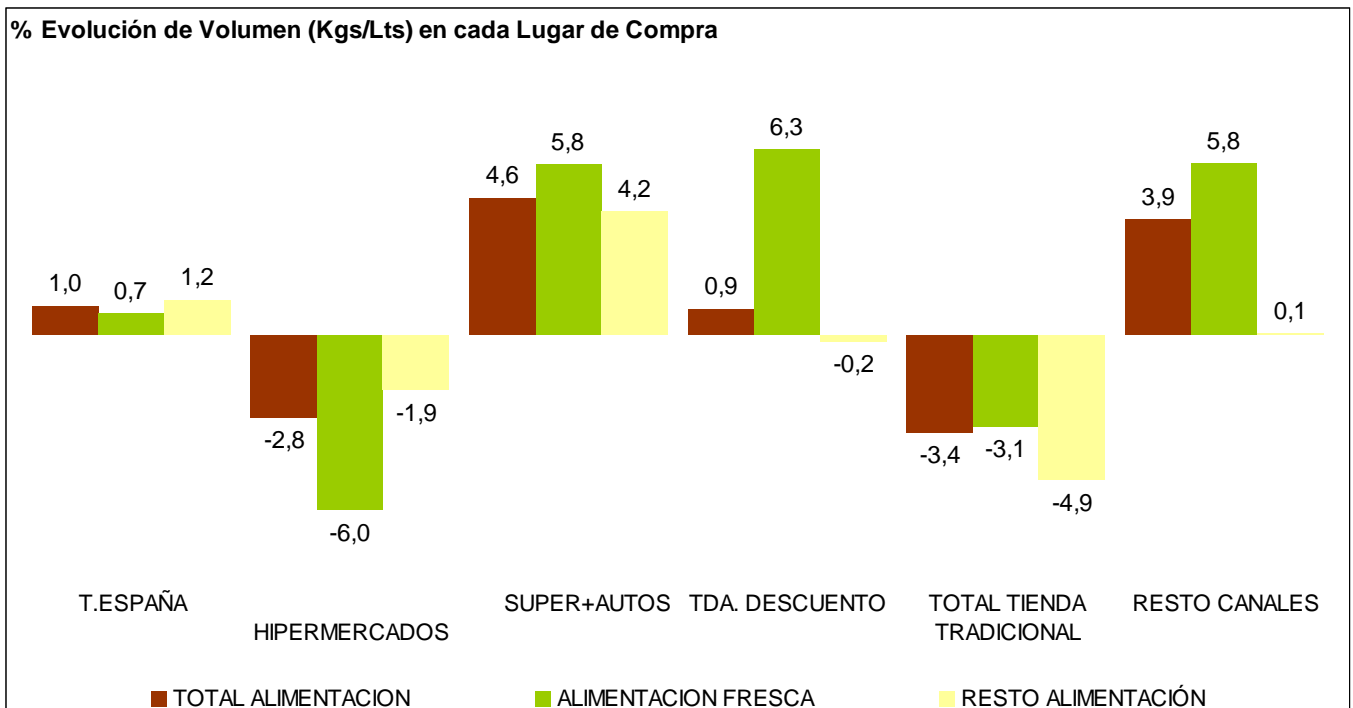

TOTAL TIENDA TRADICIONAL: Tda. Tradicional, Pescadería, Carnicería/Charc, Panadería, Tda. Congelados, Mercados y Plazas.
 RESTO CANALES: Mercadillos, Autoconsumo, Economato/Coop, Herboristería, Farmacia, Venta Domicilio, Lechería, Bar-Bodega

TAM: Tiempo Anual Móvil



CONSUMO ALIMENTARIO EN EL HOGAR - DICIEMBRE (...Continuación)

LA ALIMENTACIÓN MES A MES							
TAM DICIEMBRE 2009 VS TAM DICIEMBRE 2008							
HOGARES							
Productos	Cantidad (Millones De Kgs / L.)		Evolución	Valor (Millones de €)		Evolución	Kg / L per Cápita
	2008	2009	%09/08	2008	2009	%09/08	2009
HUEVOS KGS	395,0	391,8	-0,8	806,0	786,0	-2,5	8,6
CARNE POLLO FRESCA	583,9	581,6	-0,4	2.407,0	2.346,0	-2,5	12,7
CARNE CERDO FRESCA	520,0	518,3	-0,3	3.149,0	3.050,2	-3,1	11,3
CARNE VACUNO FRESCA	322,0	302,2	-6,2	2.842,0	2.713,1	-4,5	6,6
CARNE OVINO/CAPRINO FRESCA	106,4	99,9	-6,1	1.091,2	1.030,4	-5,6	2,2
CARNE TRANSFORMADA	511,5	543,1	6,2	4.392,6	4.607,1	4,9	11,9
RESTO CARNE	232,3	231,9	-0,2	1.244,2	1.252,4	0,7	5,1
PESCADOS	703,5	699,5	-0,6	4.696,9	4.544,4	-3,2	15,3
MARISCO/MOLUSCO/CRUS	369,3	378,9	2,6	2.705,0	2.680,6	-0,9	8,3
CONS.PESCADO/MOLUSCO	177,7	183,4	3,2	1.523,5	1.540,0	1,1	4,0
TOTAL LECHE LIQUIDA	3.511,4	3.536,9	0,7	2.933,8	2.555,6	-12,9	77,3
TOTAL OTRAS LECHE	29,1	27,5	-5,4	221,4	190,5	-13,9	0,6
T DERIVADOS LACTEOS	1.551,3	1.572,4	1,4	5.302,7	5.302,0	0,0	34,4
PAN	1.841,4	1.710,2	-7,1	4.559,8	4.307,3	-5,5	37,4
BOLL.PAST.GALLET.CERE	570,2	579,4	1,6	2.629,8	2.644,9	0,6	12,7
CHOCOLATES/CACAOS/SUC	143,6	147,4	2,7	875,2	892,1	1,9	3,2
CAFES E INFUSIONES	75,2	76,0	1,2	667,0	691,5	3,7	1,7
ARROZ	190,4	184,0	-3,4	256,4	254,9	-0,6	4,0
TOTAL PASTAS	165,1	169,0	2,3	298,1	286,0	-4,0	3,7
AZUCAR	181,1	185,0	2,2	172,1	165,7	-3,7	4,0
LEGUMBRES	148,0	147,8	-0,1	221,6	226,1	2,0	3,2
ACEITE DE OLIVA	436,7	449,5	2,9	1.281,9	1.145,6	-10,6	9,8
ACEITE DE GIRASOL	159,4	169,2	6,2	210,6	168,4	-20,0	3,7
RESTO ACEITE	29,0	19,6	-32,2	49,7	32,0	-35,6	0,4
PATATAS FRESCAS	1.086,4	1.081,5	-0,5	739,6	625,7	-15,4	23,6
PATATAS CONGELADAS	38,2	38,4	0,4	49,3	46,1	-6,5	0,8
PATATAS PROCESADAS	55,8	55,4	-0,7	256,8	259,2	0,9	1,2
TOMATES	599,0	625,7	4,5	851,8	854,9	0,4	13,7
RESTO HORTALIZAS FRESCAS	1.968,6	2.065,5	4,9	3.323,4	3.298,6	-0,7	45,2
CITRICOS	1.246,3	1.301,7	4,4	1.389,6	1.307,9	-5,9	28,5
RESTO FRUTAS FRESCAS	2.995,1	3.074,6	2,7	4.609,9	4.450,5	-3,5	67,2
ACEITUNAS	105,2	103,7	-1,4	292,6	285,1	-2,6	2,3
FRUTOS SECOS	115,1	122,1	6,1	687,9	732,4	6,5	2,7
T.FRUTA&HORTA.TRANSF	597,4	599,0	0,3	1.238,1	1.227,0	-0,9	13,1
PLATOS PREPARADOS	488,1	487,9	0,0	1.995,2	2.009,9	0,7	10,7
VINOS TRANQUILOS D.O.	132,4	137,1	3,6	497,5	506,1	1,7	3,0
ESPUMOSOS/CAVAS D.O.	30,6	28,1	-8,3	154,6	153,1	-1,0	0,6
VINO DE MESA SIN D.O.	275,4	233,6	-15,2	299,7	266,3	-11,2	5,1
OTROS VINOS	35,2	34,1	-3,2	113,4	113,5	0,1	0,7
CERVEZAS	716,1	752,4	5,1	826,5	890,6	7,8	16,5
BEBIDAS ALCOHOLICAS ALTA GRADUACIÓN	42,7	44,0	3,2	412,4	433,1	5,0	1,0
TOTAL ZUMO Y NECTAR	516,5	526,9	2,0	467,9	463,4	-1,0	11,5
AGUA DE BEBIDA ENVAS.	2.371,6	2.345,2	-1,1	509,8	496,7	-2,6	51,3
GASEOSAS Y BEBID.REFR	1.898,6	1.966,7	3,6	1.510,7	1.561,5	3,4	43,0
O PRODUCTOS EN PESO	426,6	426,1	-0,1	1.209,5	1.243,3	2,8	9,3
O PRODUCTOS EN VOLUMEN	190,7	215,7	13,1	247,8	272,9	10,1	4,7
.TOTAL ALIMENTACION	29.108,7	29.391,6	1,0	66.220,6	64.910,6	-2,0	642,7

Alimentación

* RESTO CARNE: incluye la carne de despojos, de pavo, de avestruz, carne congelada.....

* T DERIVADOS LACTEOS: Incluye Preparados Lacteos y Derivados Lacteos

* RESTO ACEITE: Incluye todos los aceites que no son de Oliva o Girasol

* RESTO HORTALIZAS FRESCAS: incluye los ajos, las cebollas, las coles, los pepinos, verduras de hojas.....

* CITRICOS: incluyen las Naranjas, Mandarinas y Limones

* RESTO FRUTAS FRESCAS: incluyen los platanos, las fresas y fresones, el melon, la sandia, las uvas, el kiwi.....

* OTROS VINOS: incluye los vinos de Aguja D.O., vinos de Licor D.O., Otros Vinos+Espumosos sin D.O.

* BEBIDAS ESPIRITUOSAS: incluye el Brandy, Whisky, Ginebra, Ron, Anis, Otras Bebidas Espirituosas. Esta rúbrica ha disminuido mucho el consumo, porque en el año 2007 entraban las bebidas con vino como sangría, tinto de verano etc., que este año van a OTROS PRODUCTOS EN VOLUMEN

* O PRODUCTOS EN PESO: incluye la miel, los edulcorantes, bases pizzas y masas de hojaldre, harinas y semolas, encurtidos, sal, caldos.....

* O PRODUCTOS EN VOLUMEN: incluye la sidra, el vinagre, bebidas con vino, horchata, leche de distinta especie a la de vaca.....

TAM: Tiempo Anual Móvil

6. BIODIVERSIDAD



6.1 INCENDIOS FORESTALES

Enero ha sido muy húmedo en la mayor parte de España, lo que ha influido en el bajo riesgo de incendios forestales.

En enero únicamente ha habido **14 incendios** mayores de 1 ha, que han afectado tan solo a **58 hectáreas** de superficie forestal, de las que escasamente 8 hectáreas eran de superficie arbolada.

En enero, el porcentaje de superficie forestal nacional afectada por incendios forestales ha sido prácticamente cero. Por otra parte, no ha habido ningún gran incendio (mayor de 500 hectáreas).

Todas las cifras de enero han sido las menores del último decenio, con una gran diferencia.

INCENDIOS FORESTALES

1 enero a 31 enero	2000	2001	2002	2003	2004	2005	2006	2007	2008	2009	media	2010
Nº conatos (<1 ha)	497	58	241	101	184	799	106	274	496	142	290	34
Nº incendios (>=1 ha)	236	59	686	54	116	523	91	203	424	100	249	14
TOTAL SINIESTROS	733	117	927	155	300	1.322	197	477	920	242	539	48
Superficie arbolada	116	109	2.249	796	96	757	27	87	291	989	552	8
Sup. matorral y monte abierto	1.011	220	8.637	223	473	3.251	386	961	2.591	627	1.838	31
Superficie pastos y dehesas	263	25	2.038	45	53	975	30	145	619	425	462	19
Superf. forestal (ha)	1.390	354	12.924	1.064	622	4.983	443	1.193	3.501	2.041	2.852	58
% superf. forestal afectada	0,005%	0,001%	0,046%	0,004%	0,002%	0,018%	0,002%	0,004%	0,013%	0,007%	0,010%	0,000%
Nº grandes incend. (>500 ha)	0	0	0	1	0	0	0	0	0	1	0	0

Datos provisionales de 2008 y 2009.

Fuente: D. G. de Medio Natural y Política Forestal

6.2 ÍNDICE DE VEGETACIÓN

En **enero**, los valores más elevados del índice de vegetación se presentaban en Galicia, Cataluña, Menorca, oeste de Castilla y León y Extremadura y S. de Grazalema, y los más bajos en el centro de ambas Castillas, centro y sur de Aragón, bajo Guadalquivir y sureste peninsular.

A lo largo de **enero**, que resultó muy húmedo en la mayor parte de las regiones, se produjo en general un incremento de los índices, más acusado en el tercio oeste peninsular. Tan sólo en Galicia y Asturias se apreciaba una disminución.

Fuente: AEMET

Índice de vegetación enero

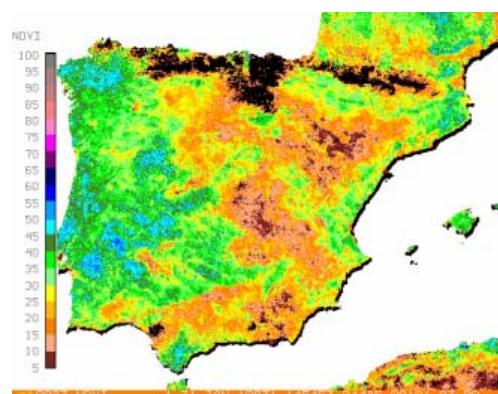

Biodiversidad

6.3 HUMEDAD DEL SUELO

Debido a las precipitaciones registradas, a finales de **enero** los suelos estaban considerablemente húmedos en la mayor parte de España, llegando a encontrarse saturados en la mayor parte del tercio norte peninsular, buena parte de Andalucía y algunas áreas del suroeste de Castilla-La Mancha y noroeste de la isla de Mallorca.

Por el contrario, en buena parte del tercio oriental peninsular, así como en gran parte de Canarias, los suelos presentaban índices de humedad notablemente bajos, llegando a mostrarse aquéllos marcadamente secos en algunas áreas del sureste de Aragón, norte de la Comunidad Valenciana e islas más orientales del archipiélago canario.

% RESERVA DE HUMEDAD DEL SUELO SOBRE LA CAPACIDAD MÁXIMA A 31/01/2010

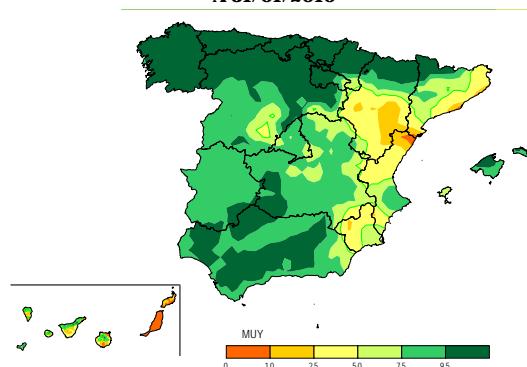

Fuente: AEMET



7. CALIDAD Y EVALUACIÓN AMBIENTAL



7.1 EMISIONES DE GASES DE EFECTO INVERNADERO

De acuerdo con los últimos datos publicados por la Dirección General de Calidad y Evaluación Ambiental (Secretaría de Estado de Cambio Climático – MARM), **las emisiones de gases de efecto invernadero se han reducido un 7,7% en 2008** hasta 405.048 kt de CO₂-eq, destacando que ese descenso se ha producido en un escenario de crecimiento del PIB del 0,9%.

Con ello, las emisiones de 2008 se han situado un 39,8% por encima de las emisiones del año base.

En el gráfico se observa la fuerte disminución experimentada por las emisiones de GEI en 2008.

EVOLUCIÓN DE LAS EMISIONES DE CO₂-eq

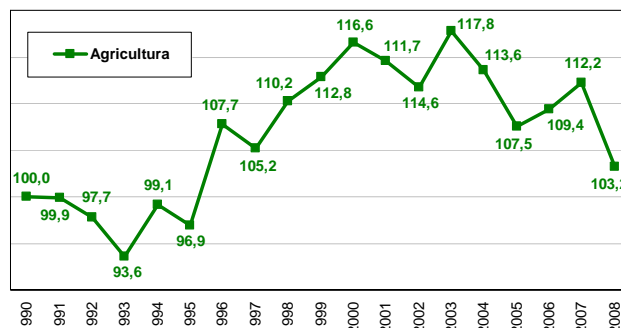

EVOLUCIÓN DE LAS EMISIONES DE CO₂ EQUIVALENTE

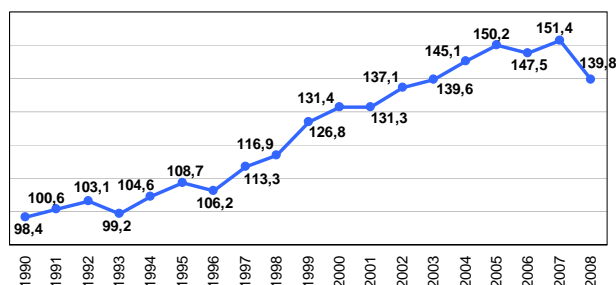

El sector de la **Agricultura** ha situado su participación relativa en 2008 en el 9,6%, cuando en 1990 era del 13,2%. Por su parte, la Agricultura prácticamente se ha estabilizado en el año 2008 al nivel que tenía en el año 1990, con un ligero incremento del 3,2%.

El sector **Tratamiento y Eliminación de Residuos** contribuye al final del período con el 3,8%, frente al 2,7% que tenía en el año 1990. En relación con el Tratamiento de Residuos, el incremento experimentado en la comparación de 2008 respecto al año 1990, ha sido muy significativo ya que supera el 103%.

EVOLUCIÓN DE LAS EMISIONES DE CO₂-eq

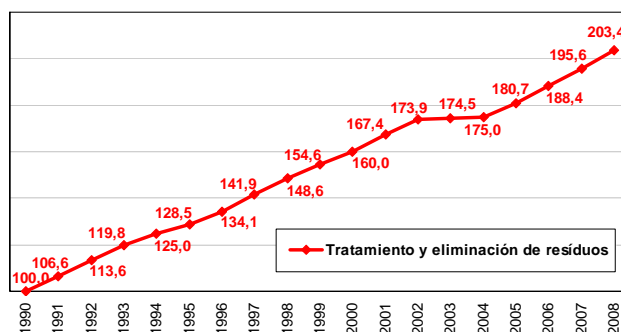

EVOLUCIÓN DE LAS EMISIONES DE GASES DE EFECTO INVERNADERO

Kt CO ₂ -equivalente	Año base	1990	1991	1992	1993	1994	1995	1996	1997	1998	
Total	289.773	285.123	291.552	298.780	287.339	303.125	314.967	307.752	328.280	338.741	
% s/año base	100,0	98,4	100,6	103,1	99,2	104,6	108,7	106,2	113,3	116,9	
Agricultura		37.743	37.692	36.887	35.312	37.402	36.565	40.666	39.720	41.588	
% s/total		13,2%	12,9%	12,3%	12,3%	12,3%	11,6%	13,2%	12,1%	12,3%	
% s/año base		100,0	99,9	97,7	93,6	99,1	96,9	107,7	105,2	110,2	
Tratam. y elimin. residuos		7.651	8.156	8.688	9.164	9.560	9.834	10.259	10.855	11.370	
% s/total		2,7%	2,8%	2,9%	3,2%	3,2%	3,1%	3,3%	3,3%	3,4%	
% s/año base		100,0	106,6	113,6	119,8	125,0	128,5	134,1	141,9	148,6	
		1999	2000	2001	2002	2003	2004	2005	2006	2007	2008
Total		367.322	380.797	380.500	397.390	404.601	420.447	435.112	427.281	438.677	405.048
% s/año base		126,8	131,4	131,3	137,1	139,6	145,1	150,2	147,5	151,4	139,8
Agricultura		42.575	43.999	43.257	42.176	44.463	42.864	40.569	41.298	42.347	38.956
% s/total		11,6%	11,6%	11,4%	10,6%	11,0%	10,2%	9,3%	9,7%	9,7%	9,6%
% s/año base		112,8	116,6	114,6	111,7	117,8	113,6	107,5	109,4	112,2	103,2
Tratam. y elimin. residuos		11.825	12.244	12.808	13.306	13.350	13.386	13.822	14.417	14.964	15.565
% s/total		3,2%	3,2%	3,4%	3,3%	3,3%	3,2%	3,2%	3,4%	3,4%	3,8%
% s/año base		154,6	160,0	167,4	173,9	174,5	175,0	180,7	188,4	195,6	203,4

Fuente: D. G. de Calidad y Evaluación Ambiental



7.2 CONTAMINACIÓN ATMOSFÉRICA EN ÁREAS RURALES

Durante el mes de **enero**, en el conjunto de las 13 estaciones de la red EMEP/VAG/CAMP española, se redujeron las mediciones de los niveles de contaminación de fondo relativas a los óxidos de nitrógeno, se mantuvieron las del SO₂ y aumentó el ozono superficial.

En dicho mes, no se han superado ni los umbrales ni los valores límite del dióxido de azufre y de los óxidos de nitrógeno, establecidos por la Unión Europea, en ninguna de las 13 estaciones de la red EMEP/VAG/CAMP española.

Por lo que se refiere al ozono, en enero no se han superado los valores umbrales de ozono, establecidos por la UE, en ninguna de las estaciones de la red. Tampoco se ha superado el **valor objetivo para la protección de la salud humana** (120 µg/m³ media móvil en 8 h), a lo largo del mes de enero en ninguna de las 13 estaciones de la red.

ENE-2010 (mg/m ³)	SO ₂	NO ₂	NO _x	O ₃
S Pablo de los Montes	0,44	3,64	3,89	51
Noia	0,09	2,84	3,09	69
Mahón	0,59	4,74	5,22	67
Víznar	0,27	7,16	8,15	68
Niembro	0,79	4,06	4,40	65
Campisábalos	0,31	1,68	1,76	66
Cabo de Creus	0,45	2,60	2,77	76
Barcarrota	0,2	2,02	2,08	56
Zarra	0,16	4,72	5,18	65
Peñausende	0,38	1,93	2,01	64
Els Torms	0,35	4,26	4,42	65
O Saviñao	0,21	3,27	3,38	58
Doñana	0,74	5,18	5,39	48
PROMEDIO	0,38	3,70	3,98	62,92

Fuente: AEMET

7.3 CAPA DE OZONO

En **enero**, el espesor medio mensual de la capa de Ozono, medido en la estación del CRN, fue de **340 unidades Dobson**, lo que lo sitúa cerca del máximo valor de dicho mes en el periodo 1993-2009 que fue de 350 UD.

En el siguiente cuadro se observa la evolución del espesor medio mensual de la capa de Ozono por meses en 2010, medido en la estación del CRN, comparado con los máximos, medios y mínimos de la serie 1993-2009.

Media diaria mensual de ozono - Estación AEMET C. Universitaria Madrid (unid. Dobson)												
periodo	ene	feb	mar	abr	may	jun	jul	ago	sep	oct	nov	dic
2010	340											
media 1993-2009	313	328	335	355	345	325	315	307	301	286	291	302
máxima 1993-2009	350	358	364	391	372	335	327	319	313	298	310	319
mínima 1993-2009	270	296	315	325	321	314	303	294	293	273	267	279

DISTRIBUCIÓN DE LA CAPA DE OZONO EN EL HEMISFERIO NORTE DURANTE EL MES DE ENERO
Mean total ozone (DU), 2010/01/01-2010/01/31

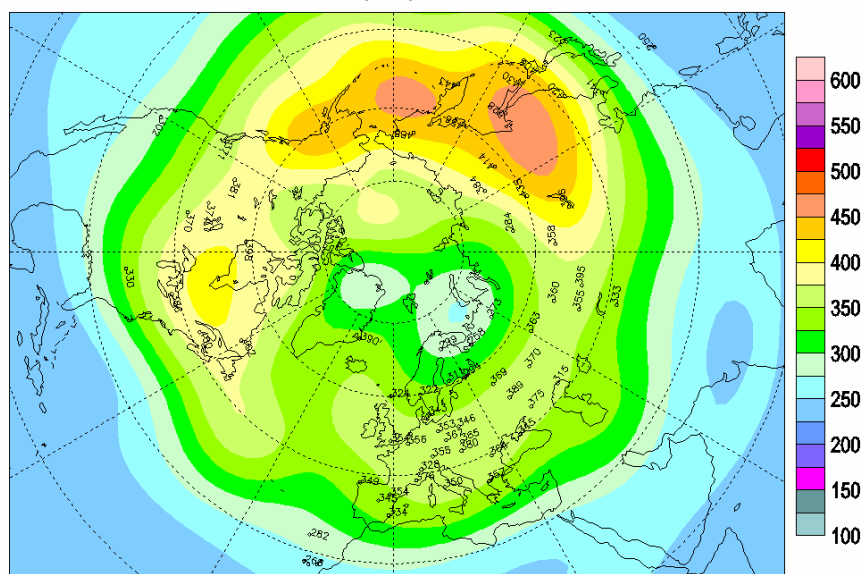

Fuente: AEMET



8. CAMBIO CLIMÁTICO

8.1 PRECIO DE LA TONELADA DE CO2

Los precios de los derechos de emisión de dióxido de carbono (EUAs) y de los créditos de carbono (CERs), descendieron un 2,6% y un 4,9%, respectivamente en **enero**.

Así, sus precios medios mensuales se situaron en 13,0 €/t para los EUAs y en 11,7 €/t para los CERs.

En el gráfico se observa como, desde julio de 2008, se ha producido un **descenso de los precios** desde más de 20 €/t a alrededor de 12 €/t, así como una tendencia a la **reducción del diferencial de precios** entre EUAs y CERs.

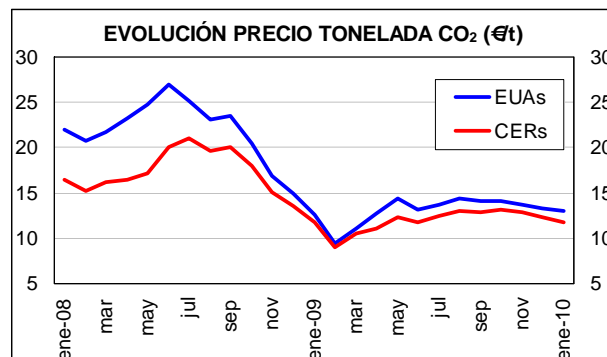

Precio medio de la tonelada de CO₂ (€/t). Derechos de emisión (EUAs) y créditos de carbono (CERs)

EUAs	ene	feb	mar	abr	may	jun	jul	ago	sep	oct	nov	dic	AÑO
2008	22,0	20,7	21,7	23,2	24,7	26,9	25,2	23,1	23,5	20,5	16,9	14,9	22,0
2009	12,65	9,41	11,08	12,77	14,46	13,16	13,65	14,44	14,09	14,05	13,7	13,3	13,1
2010	12,98												12,98
CERs	ene	feb	mar	abr	may	jun	jul	ago	sep	oct	nov	dic	AÑO
2008	16,5	15,2	16,2	16,4	17,2	20,0	21,0	19,6	20,0	18,0	15,1	13,5	19,7
2009	11,72	9,04	10,46	11,11	12,38	11,77	12,46	12,99	12,93	13,20	12,9	12,3	12,5
2010	11,71												11,71

Fuente: SENDECO2

8.2 GENERACIÓN DE ENERGÍA ELÉCTRICA

En **enero** de 2010 la generación neta de electricidad se redujo un 1,4%, manteniendo la caída iniciada en diciembre de 2008 (trece meses consecutivos). Un mes más, las “energías verdes” fueron las que aportaron crecimiento. Destacó sobre todo la hidráulica que creció un 138% en el mes (5.119 GWh), mientras que la eólica aumentó un 24%.

En los últimos doce meses, la generación neta de energía eléctrica peninsular disminuyó un 5,1%, aumentando únicamente la generación de electricidad con energías renovables (+21% la hidráulica y +16% la eólica), mientras que se redujeron la nuclear (-12%), la térmica de carbón (-33%), la fuel y gas (-11%) y ciclo combinado (-13%).

Balance de energía eléctrica del sistema peninsular

GWh	feb 09	mar 09	abr 09	may 09	jun 09	jul 09	ago 09	sep 09	oct 09	nov 09	dic 09	ene 10
Hidráulica	3.198	2.493	1.927	2.229	1.862	1.590	1.362	947	1.253	1.865	2.973	5.119
Nuclear	4.507	4.089	4.232	3.855	3.695	4.184	5.506	4.573	4.129	4.161	4.130	4.686
Carbón	3.218	3.170	1.940	2.397	2.620	3.434	1.925	2.870	3.268	2.154	1.980	1.770
Fuel y gas	140	222	160	106	171	244	200	180	123	193	191	175
Ciclo combinado	4.563	5.150	5.568	5.741	7.825	8.700	8.372	7.582	6.723	5.665	6.306	5.405
Régimen ordinario	15.626	15.124	13.827	14.328	16.173	18.153	17.364	16.152	15.496	14.038	15.580	17.155
Eólica	3.105	2.995	2.910	2.617	2.175	2.353	2.048	2.360	2.942	4.662	4.663	4.169
Resto régimen especial	3.352	3.746	3.428	3.755	3.626	3.873	3.527	3.677	3.686	3.624	3.643	3.876
Régimen especial	6.457	6.741	6.338	6.372	5.801	6.226	5.575	6.037	6.628	8.286	8.306	8.045
Consumos generación	-585	-554	-523	-532	-604	-670	-603	-590	-581	-540	-536	-562
GENERACIÓN MENSUAL	21.498	21.311	19.642	20.167	21.370	23.709	22.336	21.599	21.543	21.784	23.350	24.638
Incremento mensual	-8,7%	-10,5%	-14,1%	-7,5%	-4,2%	-2,0%	-0,9%	-2,1%	-3,3%	-5,9%	-3,8%	-1,4%
GENERACIÓN ACUMULADA	46.487	67.797	87.441	107.608	128.978	152.687	175.023	196.620	218.147	239.915	263.265	24.638
Incremento acumulado	-4,7%	-6,6%	-8,4%	-8,2%	-7,6%	-6,8%	-6,1%	-5,6%	-5,4%	-5,5%	-5,3%	-1,4%
GENERACIÓN AÑO MÓVIL	275.811	273.308	270.076	268.431	267.489	267.009	266.811	266.338	265.580	264.198	263.265	262.916
Incremento doce meses	0,9%	-0,3%	-2,2%	-2,9%	-3,5%	-3,9%	-4,3%	-4,8%	-4,9%	-4,9%	-5,3%	-5,1%

Fuente: RED ELÉCTRICA ESPAÑOLA (datos provisionales)



8.3 ENERGÍAS RENOVABLES

La producción de energía eléctrica peninsular, generada con fuentes de energías renovables, fue de 8.408 GWh en **diciembre**, lo que representa un 20% más que en el mismo mes del año anterior.

La procedente de centrales hidráulicas (régimen ordinario más régimen especial) se incrementó un 24%, la eólica del régimen especial creció un 25% y la de otras energías renovables del régimen especial experimentó un descenso del 55%, todas ellas en el mes de diciembre.

En el conjunto del **año 2009**, la producción de energía eléctrica peninsular generada con fuentes de energías renovables alcanzó los **70.769 GWh**, con un incremento cercano al 11% sobre el año anterior. La producción hidráulica total del año 2009 aumentó un 13% y se situó en 29.270 GWh, mientras que la producción total eólica alcanzó los 36.188 GWh con un crecimiento anual de más del 15%.

PRODUCCIÓN MENSUAL ENERGÍA ELÉCTRICA PENINSULAR CON FUENTES DE ENERGÍAS RENOVABLES año 2009 (GWh)

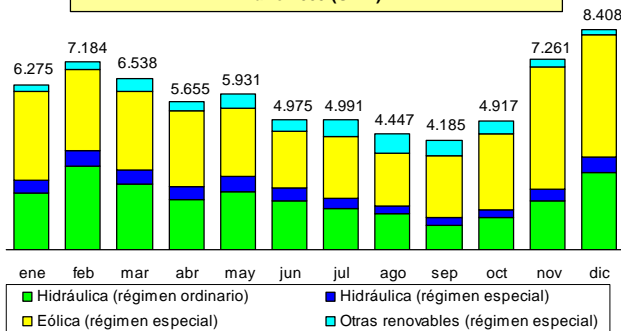

PRODUCCIÓN ENERGÍA ELÉCTRICA PENINSULAR CON FUENTES DE ENERGÍAS RENOVABLES año 2009 (GWh)

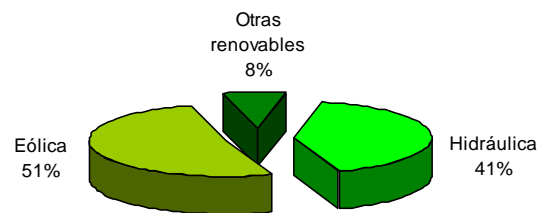

En 2009, el 51% de la energía eléctrica producida con fuentes renovables correspondió a la eólica, el 41% a la hidráulica y el 8% a otras renovables.

Producción de energía eléctrica peninsular con fuentes renovables (GWh)

2008	ene	feb	mar	abr	may	jun	jul	ago	sep	oct	nov	dic
Hidráulica	1.708	1.268	1.370	2.902	3.566	3.404	2.392	1.696	1.496	1.322	1.891	2.864
Eólica	2.637	2.005	4.068	3.309	1.712	2.043	2.072	1.921	2.088	2.427	3.383	3.729
Otras renovables	439	453	503	532	457	576	580	683	689	666	655	444
TOTAL (GWh)	4.784	3.726	5.941	6.743	5.735	6.023	5.045	4.299	4.272	4.414	5.929	7.037
2009	ene	feb	mar	abr	may	jun	jul	ago	sep	oct	nov	dic
Hidráulica	2.670	3.804	3.046	2.415	2.803	2.342	1.958	1.653	1.221	1.502	2.312	3543
Eólica	3.358	3.105	2.995	2.910	2.617	2.175	2.353	2.048	2.360	2.942	4.662	4.663
Otras renovables	246	275	496	331	512	458	680	746	604	474	287	202
TOTAL (GWh)	6.274	7.184	6.537	5.655	5.931	4.975	4.991	4.447	4.185	4.918	7.261	8408

Fuente: REE

8.4 BIOCOMBUSTIBLES

En **noviembre**, el consumo de combustibles de automoción fue 2.364 miles de toneladas (kt), un 1,7% menos que en el mismo mes del año anterior.

En dicho mes, el consumo de **bioetanol** fue de 22,4 kt (5,0% de las gasolinas de automoción) y el de **biodiesel** fue de 94,0 kt (el 4,9% de los gasóleos de automoción).

En el acumulado del año 2009, el consumo de biodiesel representó el 3,4% del total de los combustibles de automoción (gasolinas auto + gasóleos auto) y el de bioetanol el 0,7%.

En el año móvil, el consumo de biodiesel fue de 953 kt y el consumo de bioetanol de 202 kt.

DISTRIBUCIÓN DEL CONSUMO DE COMBUSTIBLES DE AUTOMOCIÓN (enero-noviembre 2009)

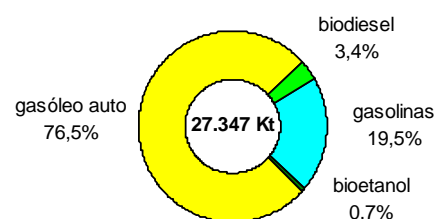

Fuente: CORES. MITC



8.5 PRODUCTOS PETROLÍFEROS

En **noviembre** de 2009 el consumo de productos petrolíferos fue de 5.506 miles de toneladas, lo que representa una disminución del 5,6% respecto al consumo observado en el mismo mes del año anterior.

La reducción con cifras acumuladas del año se cifró en el 5,7%, mientras que en los últimos doce meses el consumo de productos petrolíferos cayó un 5,3%.

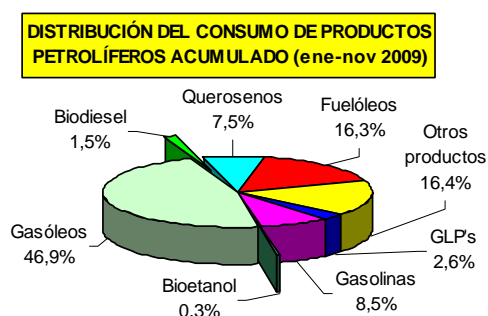

En noviembre, el consumo de gases licuados del petróleo cayó casi un 21% y el gasóleo de calefacción un 39%, consecuencia del carácter muy cálido con que fue catalogado el mes. En dicho mes, sólo crecieron los consumos de queroseno (+6,4%) y biocarburantes.

NOVIEMBRE 2009	mes		acumulado		año móvil	
	t	%	t	%	t	%
G.L.P.'s	130	-20,8	1.631	-6,1	1.874	-4,5
GASOLINAS	450	-5,7	5.523	-4,3	6.048	-4,1
QUEROSENOS	395	6,4	4.718	-9,3	5.147	-9,6
GASÓLEOS	2.690	-8,0	30.325	-5,8	33.509	-5,2
FUELÓLEOS	893	-2,5	10.236	-3,9	11.225	-3,0
OTROS	948	-3,4	10.261	-5,9	10.969	-6,5
TOTAL	5.506	-5,6	62.694	-5,7	68.772	-5,3

El consumo de **gasóleo agrícola y de pesca** fue de 460 miles de toneladas en noviembre, disminuyendo un 17,3% en el mes y un 4,1% en los últimos doce meses.

Fuente: CORES. MITC

8.6 GAS NATURAL

El consumo de gas natural se redujo un 18,0% en **noviembre** y un 11,6% en el año móvil.

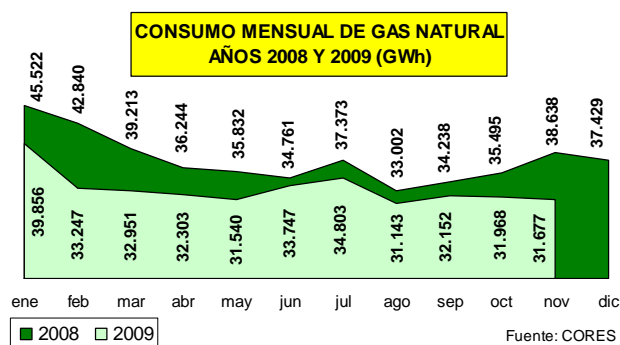

La contracción económica y la climatología excepcionalmente calurosa del año 2009 (hasta el 30 de noviembre el segundo año más cálido desde 1961, tras 2006), han propiciado una notable caída de la demanda de gas natural para generación eléctrica (-17% en el acumulado del año).

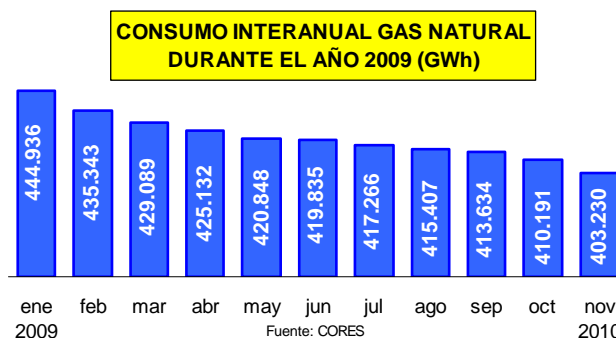

En los últimos doce meses, el consumo de gas natural disminuyó un 11,6%, correspondiendo un -17,4% a la generación eléctrica y un -7,4% al consumo convencional.

	dic-08	ene-09	feb-09	mar-09	abr-09	may-09	jun-09	jul-09	ago-09	sep-09	oct-09	nov-09
mensual	37.429	39.856	33.247	32.951	32.303	31.540	33.747	34.803	31.143	32.152	31.968	31.677
acumulado	450.726	39.856	73.103	106.063	138.366	169.914	203.661	238.465	269.607	302.073	334.125	365.801
año móvil	450.726	444.936	435.343	429.089	425.132	420.848	419.835	417.266	415.407	413.634	410.191	403.230

Fuente: CORES. MITC

9. DESARROLLO RURAL



9.1 TURISMO RURAL

En **diciembre**, hubo 229.577 viajeros que utilizaron los 13.887 alojamientos abiertos de turismo rural, lo que representa una disminución del 0,8% sobre diciembre de 2008, mientras que las pernoctaciones crecieron un 1,7%. La estancia media de diciembre se situó en 2,7 noches por viajero y en 2008 fue de 2,6 noches por viajero.

2009	viajeros	pernoctaciones	plazas	empleo
ene	99.926	296.103	111.955	18.865
feb	139.484	308.775	117.500	19.612
mar	187.902	450.167	122.439	20.401
abr	283.260	804.249	127.755	21.342
may	225.275	543.040	128.735	21.452
jun	212.201	536.914	130.469	21.730
jul	296.635	983.390	131.949	22.459
ago	366.389	1.703.480	132.578	22.527
sep	231.699	630.656	131.389	21.982
oct	256.177	631.338	130.205	21.356
nov	180.057	393.519	126.587	20.519
dic	229.577	620.114	123.243	20.231
TOT	2.708.583	7.901.745	126.234	21.040

Récord histórico

Con ello, en el conjunto del **año 2009** se observa un incremento de la demanda (pernoctaciones) del 0,7%, mientras que el aumento de la oferta (plazas disponibles) fue mucho mayor (10,0%).

Las variaciones del año 2009, respecto a 2008, fueron las siguientes: viajeros +3,2%; pernoctaciones +0,7%; alojamientos +8,5%; y plazas +10,0%. Por su parte, el **empleo creció un 6,3%** de promedio en 2009, cerrando el año con 21.040 personas ocupadas de media en 2009.

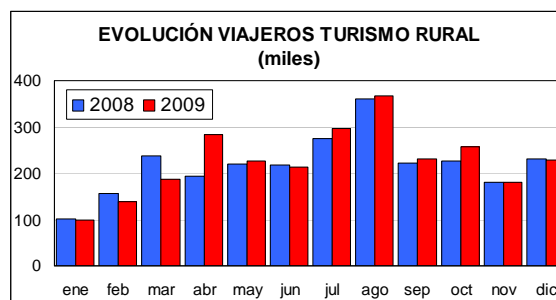

Fuente: INE

9.2 INTERVENCIONES SEPRONA

En **diciembre** de 2009, el Servicio de Protección de la Naturaleza (SEPRONA), realizó 8.481 intervenciones relacionadas con el medio ambiente, detuvo a 32 personas e imputó a 118 personas.

Durante el **año 2009**, las intervenciones realizadas por el SEPRONA han sido 140.234 un 3,4% más que durante el año anterior, de las que se han esclarecido el 98,4%. Del total de infracciones, el 96,7% corresponden a infracciones administrativas, el 3,0% a delitos y sólo el 0,3% a faltas.

INTERVENCIONES Año 2009	Totales	Detenidos	Imputados
Total General	140.234	540	1.225
Incendios forestales	5.891	97	246
Parques Nacionales	704	4	11

Casi la mitad de de las intervenciones realizadas por el SEPRONA a lo largo del año 2009, correspondieron a seis tipos de infracción: pesca (12,1%), caza (11,1%), residuos urbanos (10,5%), residuos peligrosos (6,3%), acampadas (5,5%) e incendios forestales (4,2%).

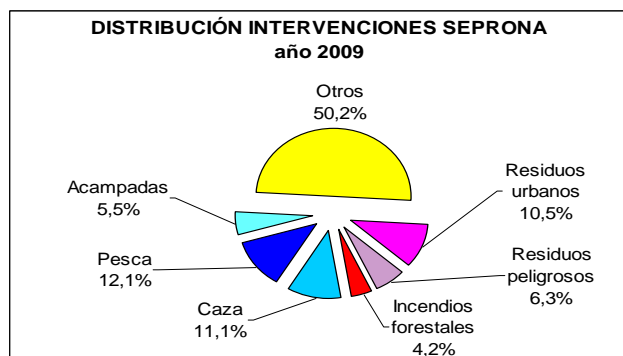

Durante el año 2009, el SEPRONA detuvo a 540 personas e imputó a 1.225 personas implicadas en infracciones ambientales. De los 540 detenidos 110 fueron por delitos contra la fauna salvaje (caza y pesca), 97 fueron por incendios forestales, 36 por incumplir la normativa sobre animales domésticos, 29 por infracciones contra la ordenación del territorio, 19 relacionados con el Convenio CITES, 17 por infracciones a leyes sanitarias y los restantes 232 por las demás infracciones.

Intervenciones en Parque Nacionales

Durante el año 2009, el SEPRONA realizó 704 intervenciones en los Parques Nacionales (14 delitos, 2 faltas y 688 infracciones administrativas), un 4,6% menos que en el año anterior, de ellas se esclarecieron el 99,3%. A lo largo del año sólo hubo 4 detenciones y 11 imputaciones.

De las 704 intervenciones realizadas en los Parques Nacionales, la mayoría correspondió a las relacionadas con la fauna silvestre (pesca 25,3% y caza 2,4%); seguida de las que afectan al turismo, ocio y deportes (acampadas 12,9%); a flora, bosques y montes (circulación de vehículos a motor 9,9%); y a **incendios forestales (5,5%)**.

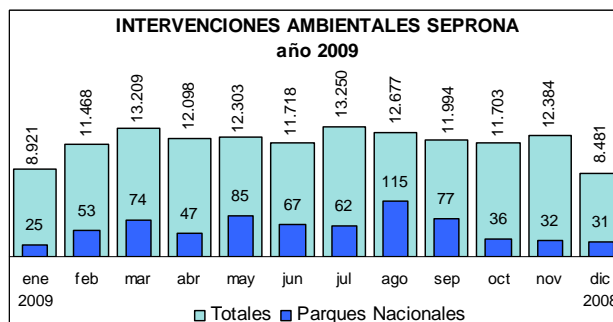

Fuente: Dirección General de la Policía y de la Guardia Civil



10. GANADERÍA

10.1 SACRIFICIO DE GANADO EN MATADEROS

NOVIEMBRE 2009/2008

En el mes de noviembre, se observa un ligero descenso, del 1%, tanto en el número de animales sacrificados como en el peso canal total obtenido tomando como referencia el mes correlativo del año 2008.

	Nov.-09	Nov.-08	09 vs 08 (%)
Número animales	62.602.376	63.031.900	-0,68
Peso canal (t)	453.926	459.339	-1,18

Se amortigua por ello el descenso acumulado en el sacrificio para el periodo enero/noviembre, con una disminución del peso total canal (5%) y del número de animales sacrificados (4%) en relación al año 2008.

	Enero / Nov. 09	Enero / Nov. 08	09 vs 08 (%)
Número animales	703.820.702	734.085.685	-4,12
Peso canal (t)	4.931.533	5.211.704	-5,38

En el mes de noviembre, los cambios registrados en las principales especies, los resumimos en (09 vs 08):

- **Ganado BOVINO:** descenso del 3% tanto en peso canal como en número de animales sacrificados.
- **Ganado OVINO,** descenso del 4% en el peso canal y del 5% en el número de animales sacrificados.
- **Ganado CAPRINO,** incremento del 1% en el peso canal y ligero descenso 1% en el número de animales sacrificados.
- **Ganado PORCINO,** descenso del 2% en el peso canal y del 3% el número de animales sacrificados.
- **AVICULTURA,** incremento del 2% en el peso canal y ligero descenso 0,3% en el número de animales sacrificados.

GANADO BOVINO

Las principales Comunidades Autónomas en cuanto al sacrificio de ganado **BOVINO** son:

Número total provisional de animales BOVINOS sacrificados			
CC.AA.	Nov.-09	Nov.-08	% Nov-09 / Nov-08
Cataluña	37.805	36.750	2,9
Castilla y León	31.206	34.012	-8,3
Galicia	30.027	30.228	-0,7
Castilla la Mancha	15.028	15.767	-4,7
Madrid	10.804	11.571	-6,6

Número total de animales BOVINOS sacrificados
Noviembre 2009 vs Noviembre 2008

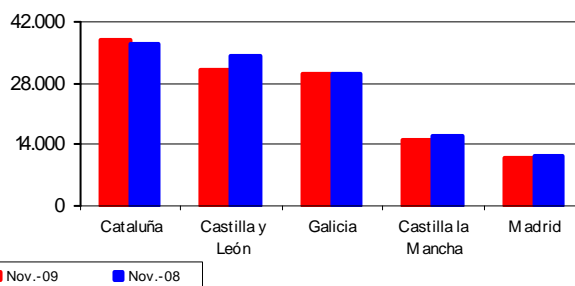

Peso total provisional canales de BOVINO (t)

CC.AA.	Nov.-09	Nov.-08	% Nov-09 / Nov-08
Cataluña	9.377	9.154	2,4
Castilla y León	7.886	8.629	-8,6
Galicia	6.717	6.618	1,5
Castilla la Mancha	4.621	4.761	-2,9
Madrid	3.117	3.362	-7,3

Peso total canales de BOVINO (t)
Noviembre 2009 vs Noviembre 2008

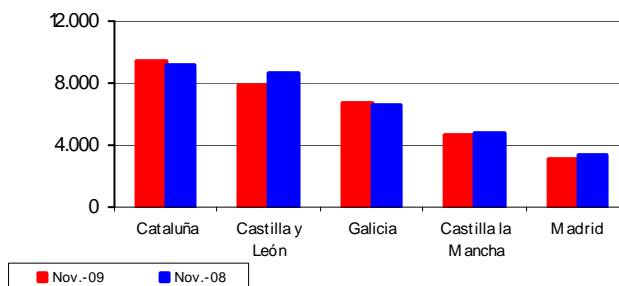



SACRIFICIO DE GANADO EN MATADEROS (... Continuación)

GANADO OVINO

Las principales Comunidades Autónomas en cuanto al sacrificio de ganado **OVINO** son:

Número total provisional de animales OVINOS sacrificados			
CC.AA.	Nov.-09	Nov.-08	% Nov-09 / Nov-08
Castilla y León	207.595	220.742	-6,0
Castilla la Mancha	109.585	107.188	2,2
Cataluña	97.407	83.912	16,1
Aragón	51.124	81.826	-37,5
Murcia	44.471	47.908	-7,2

Número total de animales OVINOS sacrificados
Noviembre 2009 vs Noviembre 2008

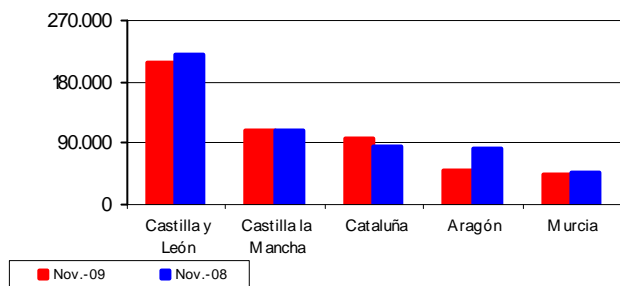

GANADO CAPRINO

Las principales Comunidades Autónomas en cuanto al sacrificio de ganado **CAPRINO** son:

Número total provisional de animales CAPRINOS sacrificados			
CC.AA.	Nov.-09	Nov.-08	% Nov-09 / Nov-08
Murcia	15.469	13.130	17,8
Canarias	37.496	41.168	-8,9
Andalucía	10.413	10.329	0,8
Cataluña	14.527	10.759	35,0
Castilla la Mancha	5.039	5.149	-2,1

Número total de animales CAPRINOS sacrificados
Noviembre 2009 vs Noviembre 2008

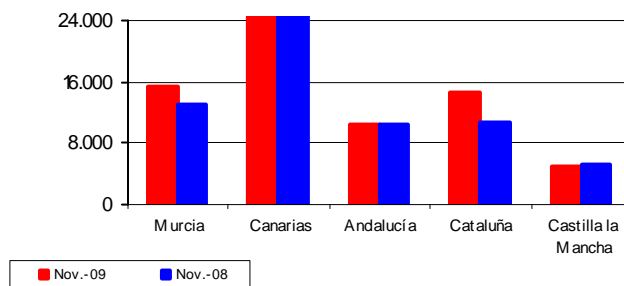

Ganadería

Peso total provisional canales de OVINO (t)

CC.AA.	Nov.-09	Nov.-08	% Nov-09 / Nov-08
Castilla y León	1.673	1.806	-7,3
Castilla la Mancha	1.395	1.325	5,2
Cataluña	1.279	1.025	24,8
Aragón	649	1.063	-39,0
Murcia	658	730	-9,9

Peso total canales de OVINO (t)
Noviembre 2009 vs Noviembre 2008

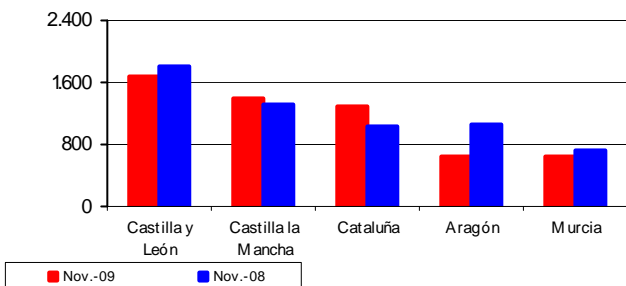

Peso total provisional canales de CAPRINO (t)

CC.AA.	Nov.-09	Nov.-08	% Nov-09 / Nov-08
Murcia	97	84	14,3
Canarias	272	290	-6,0
Andalucía	122	120	1,3
Cataluña	61	46	32,0
Castilla la Mancha	49	50	-1,6

Peso total canales de CAPRINO (t)
Noviembre 2009 vs Noviembre 2008

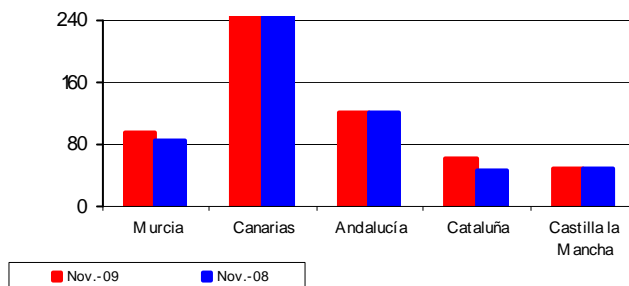



SACRIFICIO DE GANADO EN MATADEROS (... Continuación)

GANADO PORCINO

Las principales Comunidades Autónomas en cuanto al sacrificio de ganado **PORCINO** son:

Número total provisional de animales PORCINOS sacrificados			
CC.AA.	Nov.-09	Nov.-08	% Nov-09 / Nov-08
Cataluña	1.485.413	1.444.513	2,8
Castilla y León	374.012	450.001	-16,9
Castilla la Mancha	288.288	291.685	-1,2
Murcia	283.099	284.504	-0,5
Andalucía	265.693	268.797	-1,2

AVICULTURA

Las principales Comunidades Autónomas en cuanto al sacrificio de **AVES** son:

Número total provisional de AVES sacrificadas (miles)			
CC.AA.	Nov.-09	Nov.-08	% Nov-09 / Nov-08
Cataluña	16.603	17.963	-7,6
C. Valenciana	8.139	7.217	12,8
Andalucía	7.364	7.701	-4,4
Galicia	6.331	5.984	5,8
Castilla y León	4.187	4.117	1,7

Número total de animales PORCINOS sacrificados
Noviembre 2009 vs Noviembre 2008

Ganadería

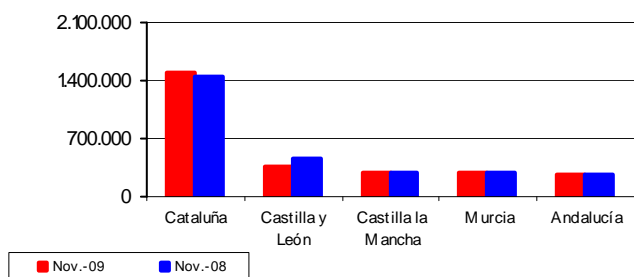

Número total (milesde cabezas) de AVES sacrificadas
Noviembre 2009 vs Noviembre 2008

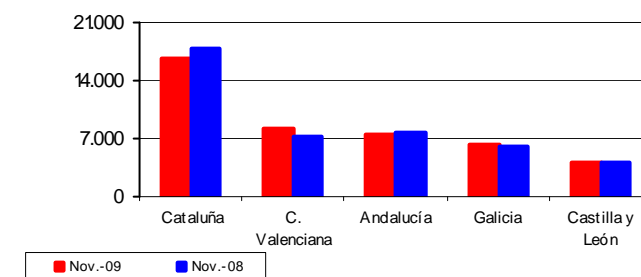

Peso total provisional canales de PORCINO (t)

CC.AA.	Nov.-09	Nov.-08	% Nov-09 / Nov-08
Cataluña	121.215	116.669	3,9
Castilla y León	31.580	38.075	-17,1
Castilla la Mancha	25.459	25.259	0,8
Murcia	24.488	24.393	0,4
Andalucía	20.325	21.279	-4,5

Peso total provisional canales de AVES (t)

CC.AA.	Nov.-09	Nov.-08	% Nov-09 / Nov-08
Cataluña	26.945	27.449	-1,8
C. Valenciana	17.041	16.248	4,9
Andalucía	20.470	19.894	2,9
Galicia	14.035	14.227	-1,4
Castilla y León	7.707	7.359	4,7

Peso total canales de PORCINO (t)
Noviembre 2009 vs Noviembre 2008

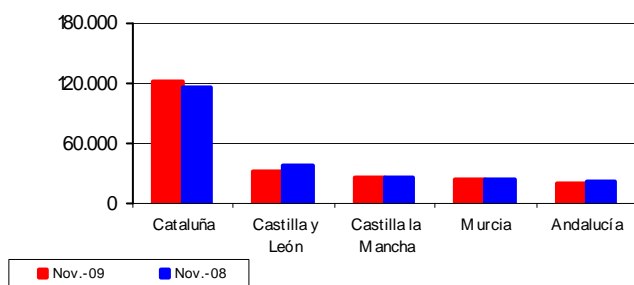

Peso total canales de AVES (t)
Noviembre 2009 vs Noviembre 2008

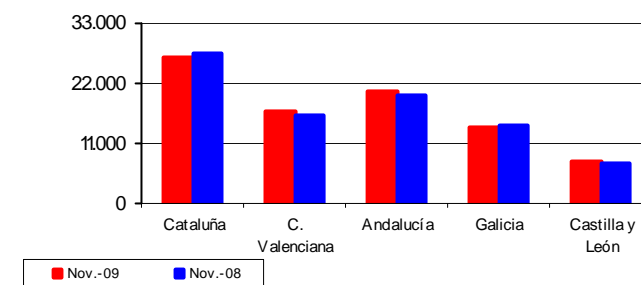

<http://www.mapa.es/es/estadistica/pags/sacrificio/encuesta.htm>



10.2 PRODUCCIONES GANADERAS

AVICULTURA - NOVIEMBRE 2009 (En revisión)

Pollitas incorporadas para ponedoras Noviembre 2009 (miles).

Durante los 11 primeros meses de 2009 el promedio de pollitas incorporadas se incrementa en valor (11,5%) con

respecto al año 2008. En enero, abril y mayo se redujo (entre un 11 y un 17%) mientras que el resto de meses se recupera (entre un 1 y un 45%).

En el gráfico adjunto se observan estas diferencias mensuales.

Pollitas incorporadas para ponedoras (2005-2009)

	Ene.	Feb.	Mar.	Abr.	May.	Jun.	Jul.	Ago.	Sep.	Oct.	Nov.	Dic.	Media anual	% inter-anual
2005	2.817	2.986	3.092	2.291	2.945	2.456	3.109	3.416	3.685	3.114	2.623	3.766	3.025	0,87
2006	2.726	2.335	2.818	2.178	3.159	2.304	2.209	2.448	2.987	3.314	2.769	2.693	2.662	-12,01
2007	2.761	2.307	3.022	2.303	2.386	2.867	2.390	2.862	1.854	2.714	3.117	2.555	2.595	-2,51
2008	3.061	2.441	2.411	2.462	2.739	1.812	2.629	2.928	2.747	2.774	2.503	2.548	2.588	-0,27
2009	2.534	2.572	2.429	2.115	2.422	2.574	2.961	3.539	3.234	3.769	3.632			
%06/05	-3,24	-21,79	-8,85	-4,90	7,27	-6,21	-28,94	-28,32	-18,95	6,42	5,56	-28,50	-12,01	
%07/06	1,31	-1,20	7,21	5,71	-24,46	24,46	8,17	16,89	-37,93	-18,08	12,56	-5,11	-2,51	
%08/07	10,85	5,79	-20,23	6,90	14,77	-36,81	10,03	2,31	48,18	2,20	-19,69	-0,28	-0,27	
%09/08	-17,22	5,36	0,77	-14,09	-11,59	42,06	12,62	20,85	17,73	35,84	45,07			

Evolución mensual pollitas incorporadas.
(Período 2005-2009)

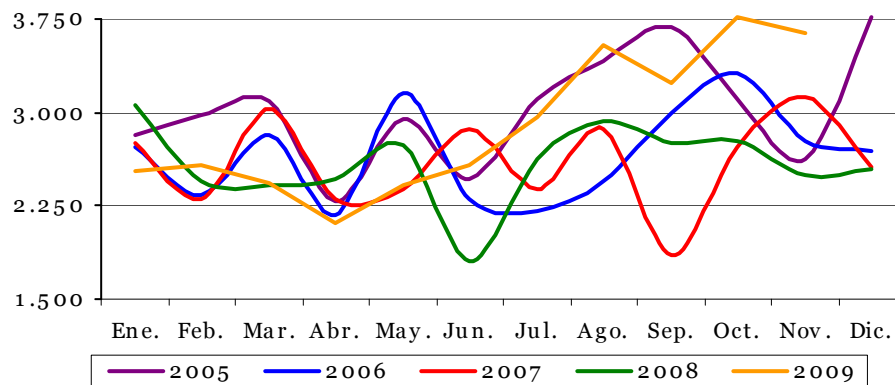

Ganadería

Previsión ponedoras Enero-Abril 2010 (miles).

La previsión del censo de ponedoras durante los cuatro primeros meses de 2010, como vemos en la tabla, se mantiene por encima del mismo periodo en 2009 en un 4,3%. En la tabla-1, al comparar los últimos años, vemos

que es un incremento que rompe la tendencia observada en años anteriores.

Este incremento es más acusado si lo comparamos con las caídas de los años 2009/2008 y las registradas en años anteriores.

Por último se adjunta un gráfico para apreciar mejor estas diferencias.

Previsión censo ponedoras (2006-2010)

	Ene.	Feb.	Mar.	Abr.	May.	Jun.	Jul.	Ago.	Sep.	Oct.	Nov.	Dic.	Media anual	% inter-anual
2006	44.214	44.878	44.739	43.999	44.859	44.884	44.645	44.528	43.687	43.966	43.942	43.539	44.323	-5,78
2007	43.328	43.380	43.575	43.385	43.091	43.222	42.309	42.316	41.734	41.204	41.539	40.589	42.473	-4,18
2008	40.856	40.376	40.362	40.848	40.343	40.804	40.791	40.550	40.407	40.149	39.453	39.509	40.371	-4,95
2009	39.604	39.919	39.823	40.110	40.118	39.723	39.820	39.401	39.259	39.140	38.962	39.338	39.601	-1,91
2010	40.368	40.980	42.042	42.977										
%07/06	-2,00	-3,34	-2,60	-1,40	-3,94	-3,70	-5,23	-4,97	-4,47	-6,28	-5,47	-6,77	-4,18	
%08/07	-5,71	-6,92	-7,37	-5,85	-6,38	-5,59	-3,59	-4,17	-3,18	-2,56	-5,02	-2,66	-4,95	
%09/08	-3,06	-1,13	-1,34	-1,81	-0,56	-2,65	-2,38	-2,83	-2,84	-2,51	-1,25	-0,43	-1,91	
%10/09	1,93	2,66	5,57	7,15										



AVICULTURA (... Continuación)

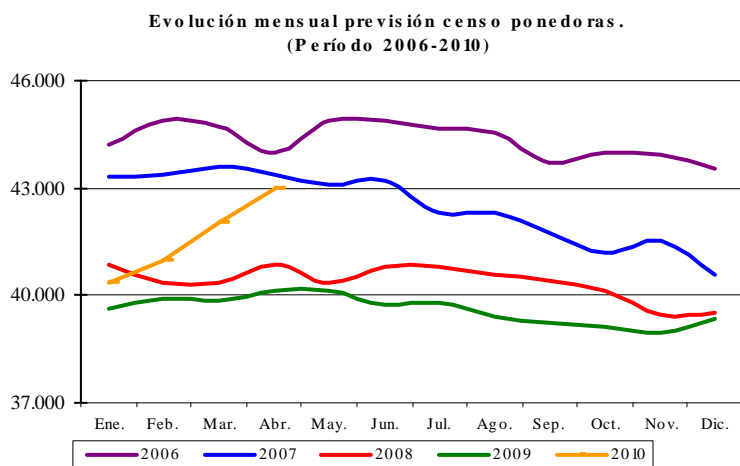

AÑO	Promedio Censo Ponedoras (Enero-Abril)		Índice base 2006=100
	Miles de ponedoras	Tasa de variación (%)	
2006	44.458	-11,39	100,0
2007	43.417	-2,34	97,7
2008	40.611	-6,46	91,3
2009	39.864	-1,84	89,7
2010	41.592	4,33	93,6

(Tabla 1)

Previsión producción de huevos Enero-Abril 2010 (miles de docenas).

La previsión de producción de huevos en los cuatro primeros meses de 2010, como vemos en la tabla, se man-

tiene claramente por encima del pasado año 2009 con un valor de 3,5%.

Este incremento rompe la tendencia observada en años anteriores.

Ganadería

Previsión producción de huevos (2006-2010)

	Ene.	Feb.	Mar.	Abr.	May.	Jun.	Jul.	Ago.	Sep.	Oct.	Nov.	Dic.	Total anual	% inter-anual
2006	79.371	81.060	82.247	81.469	81.114	82.398	83.173	81.926	81.391	79.985	80.463	79.327	973.925	-5,16
2007	78.572	78.201	77.464	78.497	78.751	78.788	78.213	76.628	76.888	76.077	75.801	74.290	928.170	-4,70
2008	73.624	74.251	73.140	73.342	73.713	73.594	74.821	74.614	73.900	73.193	72.922	72.434	883.547	-4,81
2009	71.679	72.061	72.165	72.816	73.167	72.697	72.861	72.114	72.827	71.722	70.665	70.688	865.461	-2,05
2010	71.785	73.802	75.453	77.774										
%07/06	-1,01	-3,53	-5,82	-3,65	-2,91	-4,38	-5,96	-6,47	-5,53	-4,89	-5,79	-6,35	-4,70	
%08/07	-6,30	-5,05	-5,58	-6,57	-6,40	-6,59	-4,34	-2,63	-3,89	-3,79	-3,80	-2,50	-4,81	
%09/08	-2,64	-2,95	-1,33	-0,72	-0,74	-1,22	-2,62	-3,35	-1,45	-2,01	-3,10	-2,41	-2,05	
%10/09	0,15	2,42	4,56	6,81										

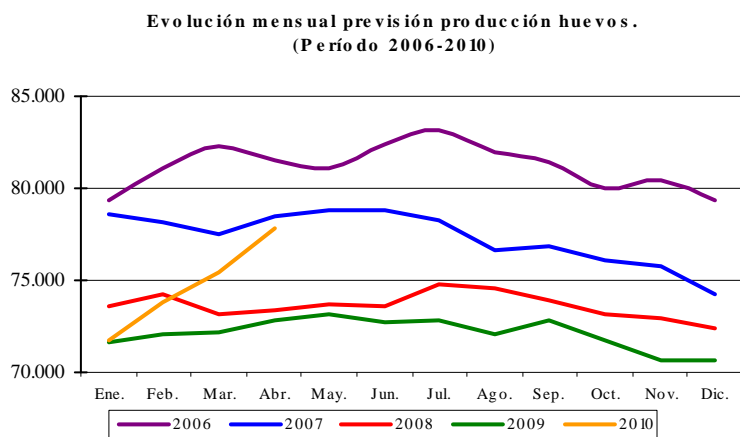

AÑO	Promedio de Huevos (Enero-Abril)		Índice base 2006=100
	Miles de docenas	Tasa de variación (%)	
2006	81.037	-13,34	100,0
2007	78.183	-3,52	96,5
2008	73.589	-5,88	90,8
2009	72.180	-1,91	89,1
2010	74.704	3,50	92,2

(Tabla 2)



AVICULTURA (... Continuación)

Previsión producción de carne de broiler Enero-Enero 2010 (toneladas).

Con respecto a la producción de carne de broiler en el comienzo de 2010, la producción ha sido inferior (9%) a la de enero del año pasado.

El año 2009 del que se dispone datos provisionales de sacrificio hasta noviembre (diciembre serían previsiones) se observaría, en el cómputo anual, un descenso del 4,3 de la producción de carne de broiler.



Previsión producción carne de broiler (2006-2010) (toneladas)

	Ene.	Feb.	Mar.	Abr.	May.	Jun.	Jul.	Ago.	Sep.	Oct.	Nov.	Dic.	Total anual	% inter-anual
2006	72.279	91.041	89.583	93.297	98.947	78.965	99.522	99.831	93.130	94.878	90.488	69.052	1.071.015	-1,98
2007	86.888	103.453	92.327	101.210	104.216	80.926	116.656	106.211	97.574	103.631	98.760	70.825	1.162.678	8,56
2008	101.635	96.127	89.916	97.024	95.440	92.148	95.691	91.673	101.087	96.596	83.828	94.778	1.135.943	-2,30
2009	87.942	82.934	90.603	89.501	88.774	93.037	101.396	84.884	94.552	96.348	86.980	90.134	1.087.085	-4,30
2010	80.182													
%07/06	20,21	13,63	3,06	8,48	5,33	2,48	17,22	6,39	4,77	9,23	9,14	2,57	8,56	
%08/07	16,97	-7,08	-2,61	-4,14	-8,42	13,87	-17,97	-13,69	3,60	-6,79	-15,12	33,82	-2,30	
%09/08	-13,47	-13,72	0,76	-7,75	-6,99	0,96	5,96	-7,41	-6,46	-0,26	3,76	-4,90	-4,30	
%10/09	-8,82													

Ganadería

**Evolución mensual producción carne broiler
(Período 2006-2010)**

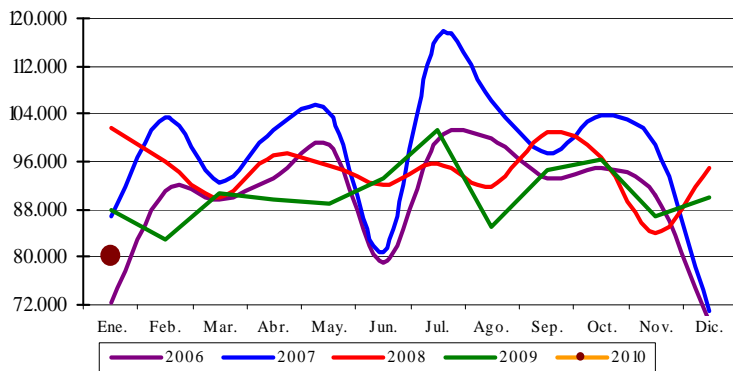

**Previsión Producción Carne de Broiler
(Enero-Enero)**

AÑO	Toneladas	Tasa de variación (%)	Índice base 2006=100
2006	72.279	-10,55	100,0
2007	86.888	20,21	120,2
2008	101.635	16,97	140,6
2009	87.942	-13,47	121,7
2010	80.182	-8,82	110,9

(Tabla 3)



10.3 ESTADÍSTICAS MENSUALES DE INDUSTRIAS LÁCTEAS

DICIEMBRE 2009

Se presentan los resultados de la **estadística mensual de recogida de leche de vaca y productos lácteos**, que se realiza desde el año 1997 por este Departamento, de acuerdo con lo establecido en la Directiva 96/16/CE, del Consejo, de 19-03-1996, la Decisión de la Comisión de 18-12-96 y la Directiva 2003/107/CE del Parlamento Europeo y el Consejo, de 5-12-03, por la que se modifica la anterior.

Esta encuesta se dirige a todas las empresas, tanto Industrias como Centros de Recogida, que compren leche de vaca en las explotaciones ganaderas ubicadas en la

Península y Baleares.

En el cuadro se reflejan los resultados obtenidos en cada uno de los doce últimos meses, incluyendo tanto los datos de la recogida de leche de vaca como de los productos elaborados de mayor importancia, según lo establecido en la citada Normativa de la Unión Europea.

En el gráfico se hace un seguimiento de la evolución mensual de las recogidas medias diarias de la leche de vaca en los mismos últimos doce meses, a fin de destacar su estacionalidad.

Estadística mensual de recogida de leche de vaca y productos elaborados por las industrias lácteas españolas (Península y Baleares). Datos provisionales expresados en miles de toneladas

Recogida	2009											
	Ene	Feb	Mar	Abr	May	Jun	Jul	Ago	Sep	Oct	Nov	Dic
Leche de vaca	474,9	445,6	499,8	500,9	516,1	494,2	495,1	487,0	453,7	462,0	450,7	473,8
% medio de Mat. Grasa	3,8	3,8	3,7	3,7	3,6	3,6	3,5	3,6	3,6	3,7	3,8	3,8
% medio de Proteínas	3,2	3,2	3,2	3,2	3,2	3,1	3,1	3,2	3,2	3,3	3,3	3,3
Productos obtenidos												
Leche de consumo directo	319,1	308,5	338,0	314,7	302,1	297,5	299,5	284,7	281,4	301,6	292,5	326,5
Nata de consumo directo	13,3	10,5	11,9	12,4	12,1	13,2	14,0	12,4	13,0	13,2	12,9	14,5
Leche concentrada	6,3	6,9	4,0	3,4	4,0	3,3	3,8	3,1	3,2	2,6	2,9	3,1
Leche desnatada en polvo	0,6	0,3	0,7	2,0	1,7	1,5	2,0	1,0	0,4	0,0	0,0	0,2
Otras leches en polvo (1)	0,2	0,1	0,5	0,6	0,3	0,2	0,1	0,3	0,0	0,0	0,1	0,0
Mantequilla	3,8	3,9	3,8	2,8	3,7	3,0	2,8	2,8	2,2	2,5	2,6	3,3
Queso de vaca (2)	10,0	9,6	10,3	10,9	9,4	9,1	10,5	10,3	10,0	10,5	9,0	8,9
Leches acidificadas (yogures)	59,1	57,5	60,3	64,4	62,1	63,6	65,3	60,6	68,8	69,9	55,7	56,5

(1) - Incluye el Polvo de nata, leche entera y leche parcialmente desnatada

(2) - No incluye el queso de mezcla

EVOLUCIÓN MENSUAL DE LAS RECOGIDAS MEDIAS DIARIAS DE LECHE DE VACA POR LAS INDUSTRIAS (Península y Baleares)
DATOS PROVISIONALES DE LOS ÚLTIMOS 12 MESES DISPONIBLES
ENERO DE 2009 A DICIEMBRE DE 2009

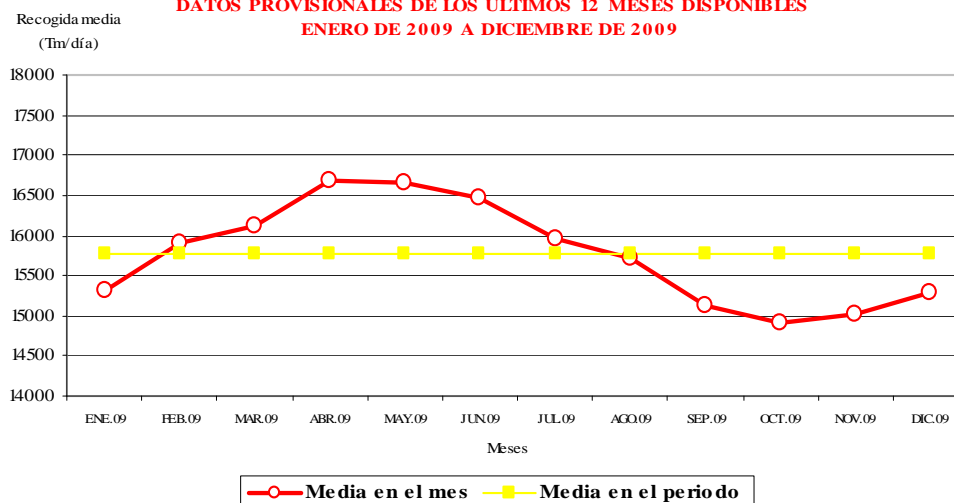

10.4 COYUNTURA AGRARIA



PRECIOS SECTOR GANADERO - ENERO 2010

El primer mes del nuevo año trajo subidas en los precios del sector bovino (terneras 3,08%, añojo 2,22% y bovino vivo 0,69%). Los descensos se dieron en las canales de ovino (-15,90% las de los corderos de 12-16 kilos y -15,14% las de los corderos de 9-19 kilos), en los huevos (-11,27% la docena de Clase M y -10,68% los de la Clase L) y el conejo de granja vivo (-8,05%).

En tasas interanuales, las diferencias de cotizaciones positivas se dieron en el sector porcino (porcino de capa blanca 1,71% de media y lechones 17,62%) y en huevos (3,82% de media). Los precios bajaron respecto de enero de 2009 en productos como la carne de ovino (-13,26% de media), la carne de pollo (-23,72%), la leche de vaca (-14,97% la diferencia entre noviembre), el conejo (-8,39%) y el bovino (-6,60% la carne de añojo y -2,77% los animales vivos).

Precios y Variaciones Productos Ganaderos

PRODUCTOS	Precio Medio enero 2010	Variación % ene10/ dic09	Variación % ene10/ ene09
Terneras 180-300 kg (1)	355,43	3,08	-0,03
Añojo (1)	319,29	2,22	-6,60
Bovino vivo (2)	184,51	0,69	-2,77
Corderos 9-19 kilos (1)	540,37	-15,14	-12,55
Corderos 12-16 kilos (1)	522,55	-15,90	-13,96
Porcino 60-55% magro (1)	133,08	-1,01	1,14
Porcino 50-55% magro (1)	131,53	-0,73	1,83
Porcino <50% magro (1)	129,19	-0,52	2,17
Lechón 20 kg (3)	40,59	3,32	17,62
Pollo (1)	132,99	-0,81	-23,72
Huevos Clase L (4)	0,87	-10,68	3,57
Huevos Clase M (4)	0,80	-11,27	4,06
Conejo 1,8-2,2 kg (2)	151,67	-8,05	-8,39
Leche de vaca (3,7% materia grasa)	31,96 (noviembre 09)	2,16 (nov09/ oct09)	-14,97 (nov09/ nov08)

(1) €/100 kg Canal; (2) €/100 kg Vivo; (3) Unidad; (4) €/docena

Fuente: S. G. Estadística. MARM

Empieza el año 2010 con nuevas subidas en los precios dentro del **sector bovino**, especialmente en las canales (3,08% las terneras y 2,22% el añojo). Los animales vivos permanecen estables (0,69%). Los precios del añojo bajaron, respecto a enero de 2009 (-6,60%).

Evolución Precios Vacuno (Añojo)

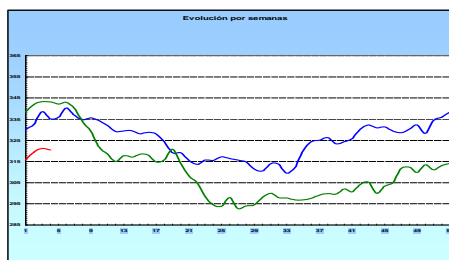

(— 2008, — 2009, — 2010)

Como es propio de esta época del año, las cotizaciones en el **sector ovino** disminuyeron (-15,90% las canales de los corderos 12-16 kilos y -15,14% las de los corderos 9-19 kilos). En tasas interanuales, los precios del cordero descendieron (-13,26%) respecto de los registrados en enero de 2009.

Evolución Precios Carne de Cordero

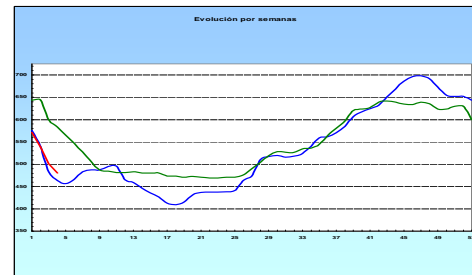

(— 2008, — 2009, — 2010)

En el **sector porcino**, se puede hablar de valores estables, respecto al mes anterior, en los animales de capa blanca. El precio de los lechones registró subida (3,32%). En tasas interanuales las cotizaciones del porcino y el de los lechones están por encima del registrado en enero de 2009 (1,71% de media para el porcino de capa blanca, y un 17,62% para los lechones).

Evolución Precios Porcino (Clase E)

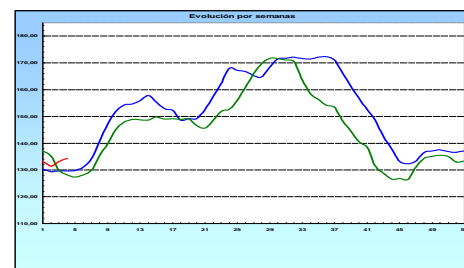

(— 2008, — 2009, — 2010)

Leve descenso en las cotizaciones de la **carne de pollo** (-0,81% mensual). Lo más reseñable es que las cotizaciones de la carne de esta ave se encuentran un -23,72% por debajo de las registradas en enero de 2009.

Evolución Precios Carne de Pollo

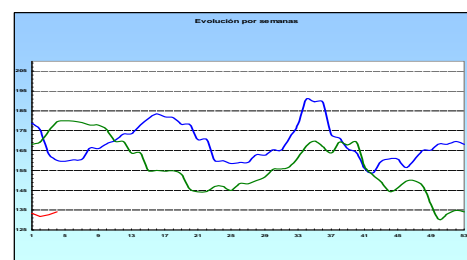

(— 2008, — 2009, — 2010)

Los precios de los **huevos** se mantienen por encima de los registrados hace un año (3,82%). Sus valores bajan respecto de diciembre de 2009 (-11,00% de media).

Las cotizaciones de los **conejos** de granja descendieron (-8,05% en enero de 2010) y, con respecto a enero de 2009 las diferencias son del -8,39%.

El precio de la **leche de vaca** repuntó en noviembre un 2,16%.

Fuente: S. G. Estadística. MARM

<http://www.mapa.es/es/estadistica/pags/publicaciones/ISC/introduccion.htm>
<http://www.mapa.es/es/estadistica/pags/publicaciones/BME/introduccion.htm>
<http://www.mapa.es/es/estadistica/pags/PreciosOrigenDestino/precios.asp>



11. ESTADÍSTICAS DE MEDIO MARINO

11.1 PESCA MARÍTIMA Y ACUICULTURA

Principales cifras de pesca marítima y acuicultura en 2008

Grupo de especies	Pesca marítima (capturas)		Acuicultura			Pesca marítima + Acuicultura	
	A. Cantidad (toneladas de peso vivo)	B. Valor (miles de €)	Cantidad	Valor (miles de €)		Cantidad (toneladas de peso vivo) (A+C)	Valor (miles de €) (B+D)
			C. Fase de "Engorde a talla comercial" (toneladas.)	D. Fase de "Engorde a talla comercial"	Total (todas las fases de cultivo)		
Peces	822.207	1.492.281,5	67.843	298.111,1	345.792,4	890.050	1.790.392,6
Crustáceos	15.496	189.198,1	113	1.238,0	1.261,0	15.608	190.436,1
Moluscos	48.494	185.375,4	185.184	113.513,1	114.925,9	233.679	298.888,5
Otros	719	2.014,5	13,5	685,9	685,9	732,73	2.700,4
Total	886.916	1.868.869,5	253.154	413.548,1	462.665,1	1.140.070	2.282.417,6

fuelle: Subdirección General de Estadística del MARM



Pesca

La pesca marítima y la acuicultura en el año 2008.

La Estadística de Capturas y Desembarcos de Pesca Marítima es una operación estadística incluida en el Plan Estadístico Nacional (PEN 2009-2012). Las fuentes de información son datos de carácter administrativo, que la Secretaría General del Mar (SGM) tiene y utiliza para la gestión del sector pesquero extractivo. Entre estas fuentes están las declaraciones de desembarque que realizan los capitanes de los buques, las notas de primera venta de los productos pesqueros desembarcados, etc.

Los resultados del año 2008, de la citada Estadística de Capturas y Desembarques de Pesca Marítima, dan una cifra, de peso vivo capturado y desembarcado por la flota pesquera española, de 886.916 toneladas. El valor de la primera venta de esta captura de 2008 es de 1.868.869,5 miles de euros.

La información de acuicultura se recoge actualmente mediante la Encuesta de Establecimientos de Acuicultura. En este año habrá que añadir los primeros resultados de la Encuesta Económica de Acuicultura. Ambas encuestas

están incluidas en el PEN 2009-2012.

La producción se mide, en la Encuesta de Establecimientos de Acuicultura, en cinco fases de cultivo diferentes, no siendo homogéneas las unidades utilizadas en la medición de las cantidades físicas producidas en cada una de estas cinco fases. La fase de "engorde a talla comercial", a diferencia de las demás fases de cultivo medidas en la encuesta, destina su producción principalmente a la alimentación humana. En el año 2008 la producción de acuicultura en esta fase de cultivo, ascendió a la cifra de 253.154 toneladas, alcanzando su venta un valor de 413.548,1 miles de euros.

Si quisiéramos medir la producción española conjunta de pesca marítima y acuicultura, que sería el sector pesquero primario, una buena aproximación sería sumar las capturas de pesca marítima y la producción de acuicultura, en la fase de "engorde a talla comercial". Esta suma nos da 1.140.070 toneladas producidas, con un valor de 2.282.417,6 miles de euros.



11.2 COMERCIO EXTERIOR DE PRODUCTOS DE LA PESCA

IMPORTACIONES Y EXPORTACIONES ESPAÑOLAS DE PRODUCTOS DE LA PESCA. Año 2008

PRODUCTOS	IMPORTACIONES		EXPORTACIONES		Saldo comercial (Miles de €)	Tasa de cobertura
	Peso (Toneladas)	Valor (Miles de €)	Peso (Toneladas)	Valor (Miles de €)		
Peces vivos (0301)	2.824	33.642	7.138	39.298	5.655	116,81%
Pescado fresco y refrigerado (0302)	229.799	816.894	94.616	349.252	-467.641	42,75%
Pescado congelado (0303)	295.279	583.312	448.872	604.428	21.116	103,62%
Filetes y carnes de pescado (0304)	194.800	597.133	44.861	190.240	-406.893	31,86%
Pescado seco, salado o en salmuera, ahumado, harina, polvo y pellets (0305)	49.409	247.115	12.604	69.120	-177.995	27,97%
Crustáceos (0306)	204.313	1.120.161	26.318	179.518	-940.643	16,03%
Moluscos (0307)	378.802	933.951	163.035	377.674	-556.277	40,44%
Preparados y conservas de pescado (1604)	125.474	411.049	110.053	461.263	50.215	112,22%
Preparados y conservas de crustáceos y moluscos (1605)	22.498	102.697	26.677	75.468	-27.230	73,49%
Aceites y grasas de pescado (1504)	23.276	34.201	4.719	23.496	-10.705	68,70%
Harinas de pescado, crustáceos y moluscos impropios para alimentación humana (230120)	82.970	59.105	18.751	13.594	-45.511	23,00%
TOTAL PRODUCTOS PESQUEROS	1.609.445	4.939.260	957.645	2.383.351	-2.555.909	48,25%

FUENTE: Agencia Estatal de Administración Tributaria

Ruta: AEAT. Portal de Aduanas e Impuestos Especiales. Estadísticas Comercio Exterior. Base de Datos de Comercio Exterior de C. S. Cámaras

Enlace: <http://aduanas.camaras.org/>

NOTA: Los números que aparecen entre paréntesis a continuación del nombre del producto hacen referencia al código TARIC

El comercio exterior de los productos de la pesca en el año 2008.

La balanza comercial de productos de la pesca es claramente deficitaria en España. Las importaciones de dichos productos en el año 2008 sumaron 1.609.445 toneladas, con un valor de 4.939.260 miles de euros.

Las cantidades físicas de la balanza comercial no son homogéneas con las cantidades de pesca marítima y acuicultura, vistas en el apartado anterior. Las partidas utilizadas en el comercio exterior se miden en peso de los productos, mientras que las capturas y la acuicultura se miden en equivalente de peso vivo. Las diferencias están en las transformaciones que se han realizado a cada uno de los productos. El fileteado, descabezado, eviscerado, enlatado, etc., hace que los productos de las diferentes partidas sean heterogéneas, y por tanto no comparables directamente. La forma de hacerlas comparables es llevar todos los productos a su equivalente de peso vivo, mediante un factor de conversión. Aquí es donde surge el proble-

ma, ya que es difícil llegar a factores de conversión que se acepten de forma general, en las diferentes instituciones y agentes económicos, tanto a nivel nacional como internacional.

No obstante, podemos hacer una aproximación grosera, comparando el peso vivo del sector primario y el peso de los productos de las partidas utilizadas en el comercio exterior, sabiendo que el peso de estas partidas siempre será igual o menor que su equivalente en peso vivo. En este sentido, el déficit comercial de los productos de la pesca, en términos físicos, sería de 651.801 toneladas (1.609.445 menos 957.645). En términos monetarios dicho déficit es de 2.555.909 miles de euros.

Si continuamos con el mismo tipo de aproximación grosera en las comparaciones, el consumo interno nacional sería de 1.791.871 toneladas (1.141.070 mas 651.801), con un valor de 4.838.326 miles de euros (2.282.417 mas 2.555.909).



11.3 CONTENIDO DE LAS ESTADÍSTICAS PESQUERAS

Los resultados de las **Estadísticas Pesqueras** están disponibles en la WEB del MARM, en la siguiente dirección: <http://www.mapa.es/es/estadistica/pags/pesquera/introduccion.htm>

Estadísticas Pesqueras

Las Estadísticas Pesqueras tienen una publicación propia que se actualiza dos veces al año. Se encuentra en la página WEB del MARM y el esquema de contenido, al igual que el esquema de la propia WEB, es:

1. Pesca marítima

Las estadísticas de pesca marítima se han agrupado en tres bloques, uno de "[Indicadores económicos de pesca marítima](#)", otro de "[Flota pesquera](#)" y otro de "[Capturas realizadas por buques pesqueros españoles](#)".

1.1 Indicadores económicos de pesca marítima

La fuente principal de este apartado es la "**Encuesta Económica de Pesca Marítima**", incluida en el PEN y realizada anualmente a los armadores de buques pesqueros. Dicha encuesta está referida a los buques pesqueros españoles, que es el principal componente del sector pesquero extractivo. El otro componente de dicho sector extractivo es la pesca realizada a pie, fundamentalmente por los mariscadores.

Como principales variables de los resultados obtenidos están algunas magnitudes macroeconómicas, las cuentas de resultados de gestión de las empresas y algunos datos de empleo y actividad de las flotas pesqueras. Todo ello agrupado en determinados estratos de buques y otras variables de clasificación, que se detallan en las correspondientes notas metodológicas.

Este apartado de Indicadores Económicos se complementa con información de fuentes externas al MARM.

1.2 Flota pesquera

La flota pesquera es el conjunto de buques que se utilizan para la captura de las diferentes especies. Las principales variables medidas son el número de buques, el arqueo, la potencia, la eslora, etc. Estas variables se agrupan y clasifican por el tipo de pesca principal, el caladero donde faenan, etc. La Operación Estadística del PEN que da origen a los resultados es la "**Estadística de Flota Pesquera**". Esta información forma parte de los datos de carácter administrativo que la Secretaría General del Mar (SGM) tiene y utiliza para la gestión del sector pesquero extractivo.

1.3 Capturas

Las capturas de pesca marítima son aquellas que realizan los buques pesqueros españoles en cualquier caladero donde faenan, sea en aguas nacionales, de otros países comunitarios, de terceros países o internacionales.

Las principales variables medidas son el **peso vivo** capturado y el **valor** de la primera venta. Los resultados de estas variables se agrupan y clasifican por otras variables como, especies o grupos de especies, zonas de captura, conservación, etc. Las Operación Estadística del PEN que da origen a los resultados es la "**Estadística de Capturas y Desembarcos de Pesca Marítima**".

Además de poder consultar diferentes tablas fijas, está disponible en la Web una **base de datos de capturas**, con datos desde el año 1996 en formato Excel.

2. Acuicultura

La acuicultura y la pesca marítima forman parte del sector económico primario. La acuicultura puede tener un futuro importante en el ámbito de la alimentación, pero la única forma de saber su importancia real, dentro del conjunto de los productos pesqueros, es conocer sus cifras. Con este apartado queremos colaborar en el conocimiento diferenciado de ambos tipos de producción citados, la acuicultura y la pesca extractiva. La Operación Estadística del PEN que da origen a los resultados que se publican, es la "Encuesta de Establecimientos de Acuicultura", que se realiza anualmente a los responsables de los citados establecimientos.

Los resultados se pueden consultar en la página Web del MARM de tres formas diferentes:

1. Mediante tablas fijas en los cuatro grupos siguientes: establecimientos, producción, empleo y consumos intermedios.
2. Con el "generador de consultas", para que cada usuario genere sus propios resultados, dentro de la Web.
3. Por descarga de la base de datos comprimida ("Acu2002_2008.zip" tiene un tamaño de 2040Kb). Esta lleva un programa interno que también permite a cada usuario realizar las consultas, para obtener los resultados que mejor se ajusten a sus necesidades, pero con menos restricciones que el programa que funciona en la Web. También contiene un pequeño manual de uso.

3. Industrias de productos de la pesca

El origen de los datos de este apartado es la Encuesta Industrial de Empresas que realiza el INE cada año. Los resultados corresponden a las empresas incluidas en la rúbrica 15.2 "elaboración y conservación de pescados y productos a base de pescado", de la Clasificación Nacional de Actividades (CNAE).

4. Comercio exterior de productos de la pesca

Los productos de la pesca que se consumen en España tienen su origen en capturas de buques españoles y en importaciones de dichos productos.

Los datos de la balanza comercial los obtiene la Agencia Estatal de Administración Tributaria (AEAT), limitándose nuestro trabajo a seleccionar las partidas correspondientes a los productos de la pesca incluidos en la Nomenclatura Combinada (NC), utilizada por el Arancel Integrado de Aplicación (TARIC) en el comercio exterior.

5. Empleo

Este apartado refleja los datos de empleo en el sector pesquero, que muestran diferentes fuentes de información.

12. OTRAS FUENTES DE INFORMACIÓN ESTADÍSTICA

12.1 INSTITUCIONES NACIONALES



CCAA:

Se presenta una relación de Unidades estadísticas de las Comunidades Autónomas y de las operaciones que realizan, con el acceso directo a la información de las mismas.

ANDALUCÍA

Sector agrario: <http://www.juntadeandalucia.es/agriculturaypesca/portal/opencms/portal/estadistica?entrada=servicios&servicio=201>
Medio ambiente: http://www.juntadeandalucia.es/medioambiente/site/web/menuitem.bfo6f639a9088060e329509e5510e1ca/?vgnextoid=eb23c70df517a010VgnVCM1000000624e50aRCRD&lr=lang_es

ARAGÓN:

Sector agrario: http://portal.aragon.es/portal/page/portal/AGR/ESTADISTICAS_AGRICOLAS_GANADERAS
Medio ambiente: http://portal.aragon.es/portal/page/portal/MEDIOAMBIENTE/INFORMACION_PARTICIPACION/DATOS

ASTURIAS:

Sector agrario y medio ambiente: <http://www.sadei.es/>

BALEARES:

Sector agrario: <http://www.caib.es/sacmicrofront/contenido.do?campa=yes&cont=1017&idsite=72&&lang=es>
Medio ambiente: http://www.caib.es/ibae/territori_cast.htm

CANARIAS:

Sector agrario: <http://www.gobiernodecanarias.org/agricultura/otros/estadistica/canarias.htm>

CANTABRIA:

Sector agrario: http://www.gobcantabria.es/portal/page?_pageid=80,1884155&_dad=interportal&_schema=INTERPORTAL&_org_id=51122

CASTILLA LA MANCHA

Sector agrario: http://www.jccm.es/cs/Satellite?c=JCCM_Plan_FA&cid=1212676644026&language=es&pageid=1212674430800&pagename=CastillaLaMancha%2FJCCM_Plan_FA%2FJCCM_plan
Medio ambiente: <http://pagina.jccm.es/medioambiente/estadisticas/estadisticas.htm>

CASTILLA Y LEÓN:

Sector agrario: http://www.jcyl.es/web/jcyl/AgriculturaGanaderia/es/Plantilla66y33_100/1131977261144/_/_/_
Medio ambiente: http://www.jcyl.es/web/jcyl/MedioAmbiente/es/Plantilla100/1131977831418/_/_/_

CATALUÑA:

Sector agrario: <http://www20.gencat.cat/portal/site/DAR/menuitem.aceb7bee2285e53053b88e10bo31e1a0/?vgnnextoid=e123361d78b24110VgnVCM1000000b0c1e0aRCRD&vgnnextchannel=e123361d78b24110VgnVCM1000000b0c1e0aRCRD&vgnnextfmt=default>
Medio ambiente: http://mediambient.gencat.net/esp//el_departament/estadistiques/inici.jsp?ComponentID=87704&SourcePageID=593#1

COMUNIDAD DE MADRID:

Sector agrario: http://www.madrid.org/desvan/AccionLlamadaArbolDesvan_dwr.icm?tipoArbol=desvan
Condiciones ambientales: http://www.madrid.org/desvan/AccionLlamadaArbolDesvan_dwr.icm?tipoArbol=desvan

COMUNIDAD VALENCIANA:

Sector agrario: <http://agricultura.gva.es/estadisticos/>

EXTREMADURA:

Sector agrario: <http://aym.juntaex.es/servicios/estadisticas/datosestadisticos>

GALICIA:

Sector agrario y medio ambiente: http://www.ige.eu/web/mostrar_informacion_estadistica_temas.jsp?pagina=002001&idioma=es#to301

LA RIOJA

Sector agrario: <http://www.larioja.org/npRioja/default/defaultpage.jsp?idtab=438520>
Medio ambiente: <http://www.larioja.org/npRioja/default/defaultpage.jsp?idtab=447138>

NAVARRA:

Sector agrario y medio ambiente: http://www.navarra.es/home_es/Gobierno+de+Navarra/Organigrama/Los+departamentos/Desarrollo+Rural+y+Medio+Ambiente/Estadistica/

PAÍS VACO:

Sector agrario: http://www.nasdap.ejgv.euskadi.net/r50-774/es/contenidos/informacion/seas/es_dapa/seas.html

REGIÓN DE MURCIA:

Sector agrario: [http://www.carm.es/neweb2/servlet/integra.servlets.ControlPublico?IDCONTENIDO=1174&IDTIPO=100&RASTRO=c1355\\$m](http://www.carm.es/neweb2/servlet/integra.servlets.ControlPublico?IDCONTENIDO=1174&IDTIPO=100&RASTRO=c1355$m)
Medio ambiente: <http://www.carm.es/medioambiente/articulos.html?id=2473&idNodo=1551>

INE

El Instituto Nacional de Estadística es un organismo autónomo que ejerce las funciones de coordinación general de los servicios estadísticos de la Administración General del Estado, la vigilancia, control y supervisión de las competencias de carácter técnico de los servicios estadísticos estatales. El acceso directo es <http://www.ine.es/>.

Publicaciones destacadas de este mes:

- **Desarrollo sostenible.** Se presenta la evolución de España y la Unión Europea a partir de una selección de los denominados Indicadores de DS de la UE.
<http://www.ine.es/revistas/cifraine/0909.pdf>
- **2009: un nuevo Censo Agrario.** Los objetivos del nuevo Censo Agrario son: evaluar la situación de la agricultura y , obtener un directorio de explotaciones que sirva para la realización de diseños muestrales de encuestas agrícolas sectoriales y cumplir la normativa legal fijada por la UE.
<http://www.ine.es/revistas/cifraine/0809.pdf>



12.2 ORGANISMOS INTERNACIONALES

EUROSTAT

Eurostat (<http://ec.europa.eu/old-address-ec.htm>) es el organismo de la Unión Europea especializado en la Estadística. Acceso directo al "Portal oficial del Eurostat (en alemán, inglés y francés)

http://epp.eurostat.ec.europa.eu/portal/page?_pageid=1090_30070682_1090_33076576&_dad=portal&_schema=PORTAL

Página de Agricultura y Pesca: Acceso directo Agriculture and fisheries

http://epp.eurostat.ec.europa.eu/portal/page?_pageid=0_1136206_0_45570464&_dad=portal&_schema=PORTAL

Publicaciones destacadas:

- **Pig farming in the EU, a changing sector.** 3/4 de los cerdos son criados por el 1,5% de los grandes productores. Los pequeños productores de cerdo se encuentran principalmente en los nuevos Estados miembros.
http://epp.eurostat.ec.europa.eu/cache/ITY_OFFPUB/KS-SF-10-008/EN/KS-SF-10-008-EN.PDF
- **Farm Structure Survey in Spain – 2007.** Las explotaciones de colza y nabo se han triplicado en 2005-2007.
http://epp.eurostat.ec.europa.eu/cache/ITY_OFFPUB/KS-SF-09-090/EN/KS-SF-09-090-EN.PDF
- **Aquaculture Statistics – 2007.** La producción de acuicultura de la UE supone el 20,3% de la producción pesquera total.
http://epp.eurostat.ec.europa.eu/cache/ITY_OFFPUB/KS-SF-09-083/EN/KS-SF-09-083-EN.PDF

FAO

La **Organización de las Naciones Unidas para la Agricultura y la Alimentación** es el organismo que facilita estadísticas agrarias a nivel mundial (http://www.fao.org/index_es.htm) Su organismo estadístico especializado es FAOSTAT <http://faostat.fao.org/default.aspx?lang=es>.

Este mes destacamos:

- **El estado mundial de la agricultura y la alimentación 2009.** Tiene como objetivo hacer llegar a una audiencia amplia evaluaciones de base científica equilibradas de cuestiones importantes pertenecientes al ámbito de la alimentación y la agricultura. Este análisis se complementa con una visión general sintética de la situación agrícola mundial actual
<http://www.fao.org/docrep/012/i0680s/i0680s00.htm>
- **El estado de la inseguridad alimentaria en el mundo 2009.** Destaca que, antes de la crisis económica, el número de personas que padecían hambre había aumentado lenta pero constantemente. El inicio de la crisis provocó un incremento pronunciado del número de personas que padecen hambre.
<http://www.fao.org/docrep/012/i0876s/i0876s00.HTM>
- **El estado de los mercados de productos básicos agrícolas 2009. Los precios altos de los alimentos y la crisis alimentaria: experiencias y lecciones aprendidas.** Examina lo que ha ocurrido con los precios de los alimentos y los mercados entre junio de 2006 y junio de 2008 y cuáles han sido las razones de esta evolución, y analiza qué enseñanzas podrían extraerse de ello.
<http://www.fao.org/docrep/012/i0854s/i0854s00.htm>

OCDE

La **Organización para la Cooperación y el Desarrollo Económico**, es una organización de cooperación internacional, compuesta por treinta estados, cuyo objetivo es coordinar sus políticas económicas y sociales. Su página web es: <http://www.oecd.org/>

Este mes destacamos:

- **Agricultural Policies and Rural Development.** Este libro es una síntesis de tres estudios recientes que se centran en el papel de las políticas agrarias en temas como el uso de la tierra, diversificación de las explotaciones agrarias y en la economía de las zonas rurales.
<http://www.oecd.org/dataoecd/19/1/44561502.pdf>
- **Globalisation, Transport and the Environment (2010).** Esta publicación analiza el impacto de la globalización en el transporte, y las consecuencias para el medio ambiente.
http://www.oecd.org/document/40/0,3343,en_2649_34363_44342184_1_1_1_37465_00.html
- **World Energy Outlook 2009.** Esta publicación se centra en el impacto del descenso de la economía en el uso de energía, las emisiones de CO₂ y las inversiones en energía y lo que es necesario para llegar a un acuerdo en la conferencia sobre el clima para parar el incremento de la temperatura.
<http://www.worldenergyoutlook.org/>

AEMA

La **Agencia Europea de Medio Ambiente** es un organismo de la UE que ofrece información sólida e independiente sobre el medio ambiente. Es la fuente principal de información para el desarrollo, la aprobación, la ejecución y la evaluación de las políticas medioambientales. <http://www.eea.europa.eu/>

Publicaciones destacadas:

- **European Environment Agency. Annual Management Plan 2010.** Este documento explica el programa anual de trabajo para 2010. Además de especificar los objetivos y actividades principales para 2010, y los indicadores estratégicos.
<http://www.eea.europa.eu/about-us/documents/administrativedocuments/eea-annual-management-plan-2010>
- **Greenhouse gas emission trends and projections in Europe 2009.** Este informe presenta una evaluación del progreso actual y futuro de los Estados Miembro de la UE, de los países candidatos de la UE y otros países miembro de la EEA en cuanto a sus respectivos objetivos en el marco del protocolo de Kyoto y del objetivo de la UE para 2020.
http://www.eea.europa.eu/publications/eea_report_2009_9

ÍNDICE TEMÁTICO DE ANTERIORES BOLETINES

Título	BME (1)	Título	BME (1)
Acuicultura	enero-2010	agrarios. Septiembre 2009	enero-2010
Aguas subterráneas	enero-2010	Índice de Precios al Consumo y Alimentos.	
Análisis y Prospectiva: Comercio de Derechos de		Diciembre 2009	enero-2010
Emisión en la UE.....	diciembre-2009	Inscripciones de Maquinaria Agrícola. Diciembre 2009	enero-2010
Análisis de las Técnicas de Mantenimiento		Instituciones nacionales	enero-2010
del Suelo en Cultivos Leñosos y Métodos de		Intervenciones SEPRONA	enero-2010
Siembra en España. Resumen	agosto-septiembre-2009	Inventario de emisiones a la	
Avances de superficies y producciones de cultivos:		atmósfera 2007	agosto-septiembre-2009
Noviembre 2009	enero-2010	Meteorología y climatología 2008.....	febrero-2009
Avicultura: producciones y previsiones ganaderas:		Miel. Fin de campaña 2008-2009. Precios.....	julio-2009
Octubre 2009	enero-2010	Operaciones estadísticas y páginas web del MARM ..	noviembre-2009
Banco Público de Indicadores Ambientales (BPIA):		Organismos internacionales	enero-2010
Transporte	enero-2009	Perfil ambiental de España 2007: Industria	febrero-2009
Biocombustibles.....	enero-2010	Perfil ambiental de España 2007: Suelo	enero-2009
Caminos naturales.....	junio-2009	Perfil ambiental de España: Naturaleza y biodiversidad ..	marzo-2009
Capa de Ozono.....	enero-2010	Pesca marítima.....	diciembre-2009
Comercio exterior de productos de la pesca	abril-2009	PIB regional per cápita 2008. Evolución	
Consumo alimentario en el hogar. Noviembre 2009	enero-2010	Impuestos ambientales	marzo-2009
Contaminación atmosférica en áreas rurales	enero-2010	Precio de la tonelada de CO2	enero-2010
Contenido de las estadísticas pesqueras	enero-2010	Precipitaciones	enero-2010
Cuentas Económicas de la Agricultura.		Productos petrolíferos	enero-2010
Renta Agraria 2009 (1ª estimación).....	diciembre-2009	Red Contable Agraria Nacional. OTE "Bovino de	
Coyuntura Agraria: precios sector agrícola.		Cría". 2007p	junio-2009
Diciembre 2009.....	enero-2010	Red Contable Agraria Nacional. OTE "Cereales,	
Coyuntura Agraria: precios sector ganadero.		oleaginosas y proteaginosas". 2007 (provisional).....	febrero-2009
Diciembre 2009.....	enero-2010	Red Contable Agraria Nacional. OTE "Cítricos".	
Encuesta de Cánones de Arrendamientos Rústicos.		2007 (provisional)	agosto-septiembre-2009
Año 2008.....	noviembre-2009	Red Contable Agraria Nacional. OTE "Horticultura	
Encuesta de ganado porcino. Agosto 2008	enero-2009	Invernadero". 2007 (provisional).....	octubre-2009
Encuesta de precios de la tierra.		Red Contable Agraria Nacional. OTE "Mixto	
Año 2008.....	agosto-septiembre-2009	Cultivos". 2007 (provisional).....	noviembre-2009
Encuestas Lácteas 2008.....	octubre-2009	Red Contable Agraria Nacional. OTE "Mixto	
Encuesta de Superficies y Rendimientos de		Cultivos Permanentes". 2007 (provisional)	julio-2009
Cultivos de España. ESYRCE 2009	diciembre-2009	Red Contable Agraria Nacional OTE "Mixto Cultivos	
Energías renovables	enero-2010	Herbáceos". 2007 (provisional).....	abril-2009
Entorno económico	enero-2010	Red Contable Agraria Nacional. OTE "Olivicultura".	
Estadísticas mensuales de industrias lácteas:		2007 (provisional)	diciembre-2009
Noviembre 2009	enero-2010	Red Contable Agraria Nacional OTE "Ovino".	
Estado de los bosques	abril-2009	2007 (provisional)	marzo-2009
Fertilizantes. Octubre 2009	enero-2010	Red Contable Agraria Nacional. Principales resultados	
Gas natural	enero-2010	medios nacionales.2007 (provisionales).....	enero-2009
Generación de energía eléctrica	enero-2010	Red Contable Agraria. (Valor Añadido Neto por	
Humedad del suelo.....	enero-2010	explotación. Serie 1995-2007)	enero-2010
Incendios forestales	enero-2010	Reservas hidráulicas	enero-2010
Indicadores estadísticos	enero-2010	Residuos de papel	enero-2010
Índice Anual de precios percibidos y pagados.		Residuos vidrio	julio-2009
Año 2008.....	marzo-2009	Sacrificio de ganado en matadero. Octubre 2009.....	enero-2010
Índice de vegetación.....	enero-2010	Sistema Integrado de Gestión. SIGRE.....	noviembre-2009
Índices de precios percibidos, pagados y salarios		Turismo rural	enero-2010

(1) Último Boletín Mensual de Estadística en el que aparece publicado

Notas:

A series of horizontal dotted lines for taking notes.

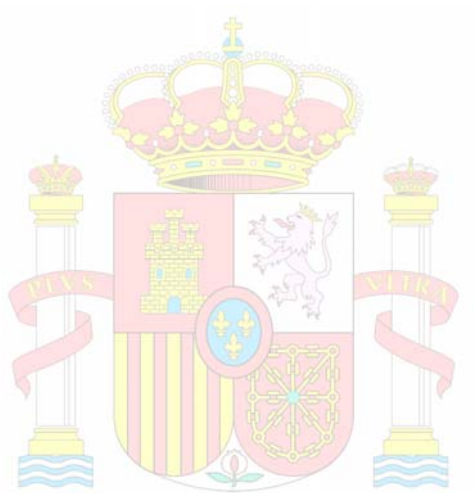

MINISTERIO
DE MEDIO AMBIENTE
Y MEDIO RURAL Y MARINO



*El Boletín Mensual de Estadística del MARM, en su versión impresa,
está confeccionado con papel reciclado*

B M E



GOBIERNO
DE ESPAÑA

MINISTERIO
DE MEDIO AMBIENTE
Y MEDIO RURAL Y MARINO

SUBSECRETARÍA

SECRETARÍA GENERAL TÉCNICA